LITORAL: LLUVIAS Y NUEVAS CRECIDAS

• Información págs. 2 y 3

CAYO EN TOKIO EL AVION EN QUE IBA A VIAJAR ACCAVALLO

crònica
FIRME JUNTO AL PUEBLO
5ª EDICION
Año III — Buenos Aires, Viernes 4 de Marzo de 1966 — Nº 923 — $ 15.—

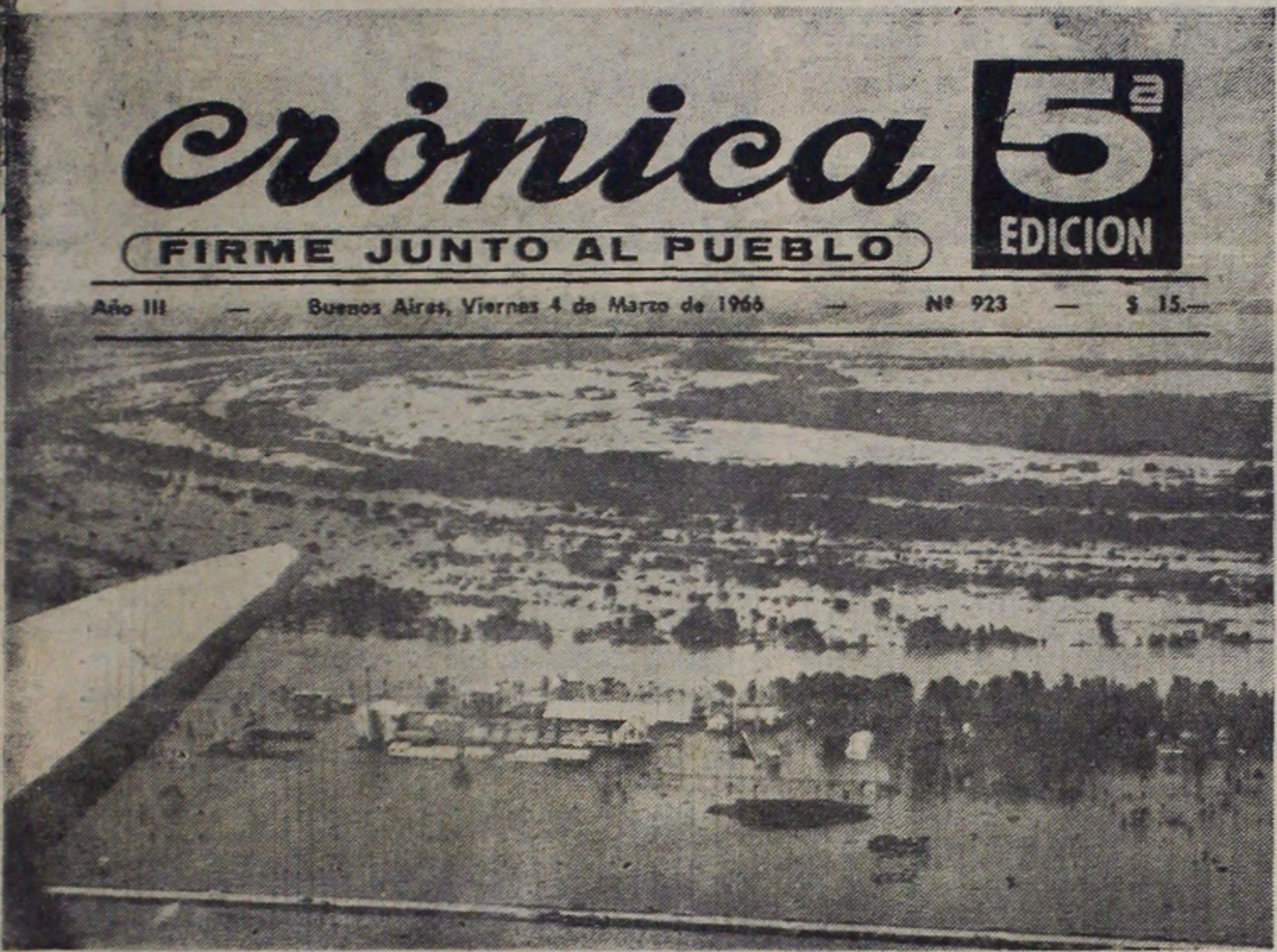

AGUA, AGUA, AGUA. Por todos lados lo mismo. Nuestro Litoral mesopotámico es una inmensa *laguna*. Millones de habitantes sufren las consecuencias de las inundaciones y suman decenas de miles los que deben ser evacuados. La vista aérea captada por CRONICA muestra un sector de la ciudad de Reconquista. (*Inform. págs. 2 y 3*).

●

ANGUSTIA PARA ACCAVALLO. En el aeropuerto de Tokio cayó un avión que procedia de Hong Kong, muriendo más de *60 personas. Aqui vemos* a los bomberos combatiendo el fuego que subrayó la tragedia. En el mismo aparato debia viajar de regreso, Accavallo. (Radiofoto de los servicios de Associated Press, exclusiva para CRONICA). (Información págs. 8, 9 y 14).

BELLEZA ALEMANA. Karin Baal, la actriz que el cine alemán ha destacado al Festival de Mar del Plata, luce su elegancia junto a un marinero de nuestra armada, a su llegada a la ciudad balnearia, escenario del certamen. (Inf. pág. 24).

AHORA QUE ME ACUERDO

Por Basurto

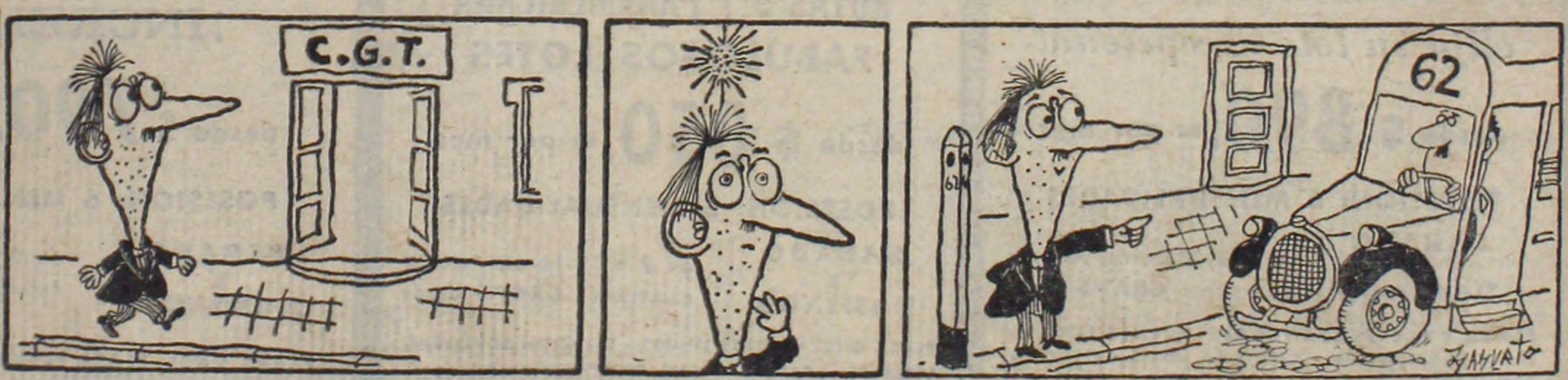

¡PRESENCIARLA ES ADQUIRIRLA!
SUPER CHALET
TARZAN 66
ADMIRELO EN LA ULTIMA PAGINA.-

TODO ES AGUA, LODO,

Lluvias Torrenciales Castigan a Grandes Regiones Inundadas

De nuestros enviados especiales Eduardo Omar Barra y Héctor Vanderland

RESISTENCIA, 4 (De nuestros enviados especiales). — Es difícil narrar lo que se ve. Es imposible transmitir una fría imagen "objetiva" del drama que viven nuestros hermanos del Litoral y que —bajo la forma de ríos embravecidos y arrolladores— amenazan ahora también el norte de la provincia de Buenos Aires y la propia Capital Federal.

Continuos viajes por vía aérea y por lanchas de la Prefectura nos permiten sin embargo una visión de conjunto, que complementamos con el panorama que brindan los medios oficiales.

Comenzando por esta ciudad, verdarera capital del desastre, podemos decir que el amanecer presagió que el drama continuaría en toda su intensidad: una lluvia persistente demostró a todos que las cosas se agravan aún más como si alguien quisiera probar la resistencia y el temple del hombre litoraleño. Más de 200 milímetros llovieron ayer y la mañana presenta un cuadro general difícil.

Un anuncio oficial dado en momentos de enviar este despacho a la porteña redacción de CRONICA, asegura que las aguas están bajando. La noticia causa verdadero alivio, aunque muchos dicen que las lluvias determinarán una nueva crecida si continúan con la intensidad actual.

Barranqueras y Puerto Vilela, los lugares más castigados, sufren los efectos de la torrencial lluvia, mientras Pampa del Indio anota el triste record de 400 milímetros de agua caída, lo que ha determinado la inundación de una amplia zona.

PARACAIDAS. Por este medio se arrojan continuamente provisiones y remedios a los pobladores aislados del Litoral. La escena fue captada en el aeropuerto formoseño, mientras se trasladaban los paracaidas, con sus bultos, a los aviones de la Fuerza Aérea.

Los trabajos de defensa contra las torrentes y las acciones de ayuda prosiguen como hasta ahora: denodadas, generosas, con muchos héroes anónimos y, sobre todo, desesperadas.

• Angustia

La catástrofe que vive Formosa tiene ya casi tres meses de duración. Copiosas lluvias castigan ahora una gran parte de la provincia sumiendo en el desconsuelo a los habitantes que ya atravesaban una durísima situación debido a las crecientes. El agua caída aumenta ahora la fuerza y el volumen de los ríos, lo que acrecienta la necesidad de evacuar pobladores.

El puente aéreo con Buenos Aires ha dejado de funcionar pues debido a las malas condiciones del tiempo debieron cerrarse todos los aeropuertos de la zona.

Ya no se sabe dónde albergar a los refugiados. Los edificios públicos están prácticamente abarrotados de gente, y siguen llegando continuamente nuevos contingentes de ribereños que huyen de las inundaciones.

Los buques de la Armada pasan ahora a cumplir una tarea esencialísima, ya que prácticamente son los únicos que mantienen las comunicaciones de la provincia con el resto del país. Hasta que el tiempo mejore, la vital tarea de los aviadores será prácticamente nula.

El gobernador Montoya, solicitó el envío urgente de diez helicópteros al gobierno nacional.

• Evacuaciones

Desde Goya llega la información de que ha debido acelerarse el ritmo de las evacuaciones debido al agravamiento de la situación por las contínuas crecidas. Pasan de 2.000 los evacuados y el 70 por ciento de la ciudad está bajo las aguas. Además, la inundación se cierne amenazante sobre la localidad de Esquina en el límite sudeste de la provincia.

• Odisea

La ciudad de Reconquista, en el noreste santafesino, se encuentra completamente incomunicada por vía terrestre y atravesando una situación realmente angustiosa. Anoche se tuvieron detalles precisos de las circunstancias en que fue arrasado el puente de hormigón que existía sobre el arroyo El Aguilar. Las aguas destrozaron por completo la obra, lo que da una imagen aproximada de la fuerza embravecida de la correntada.

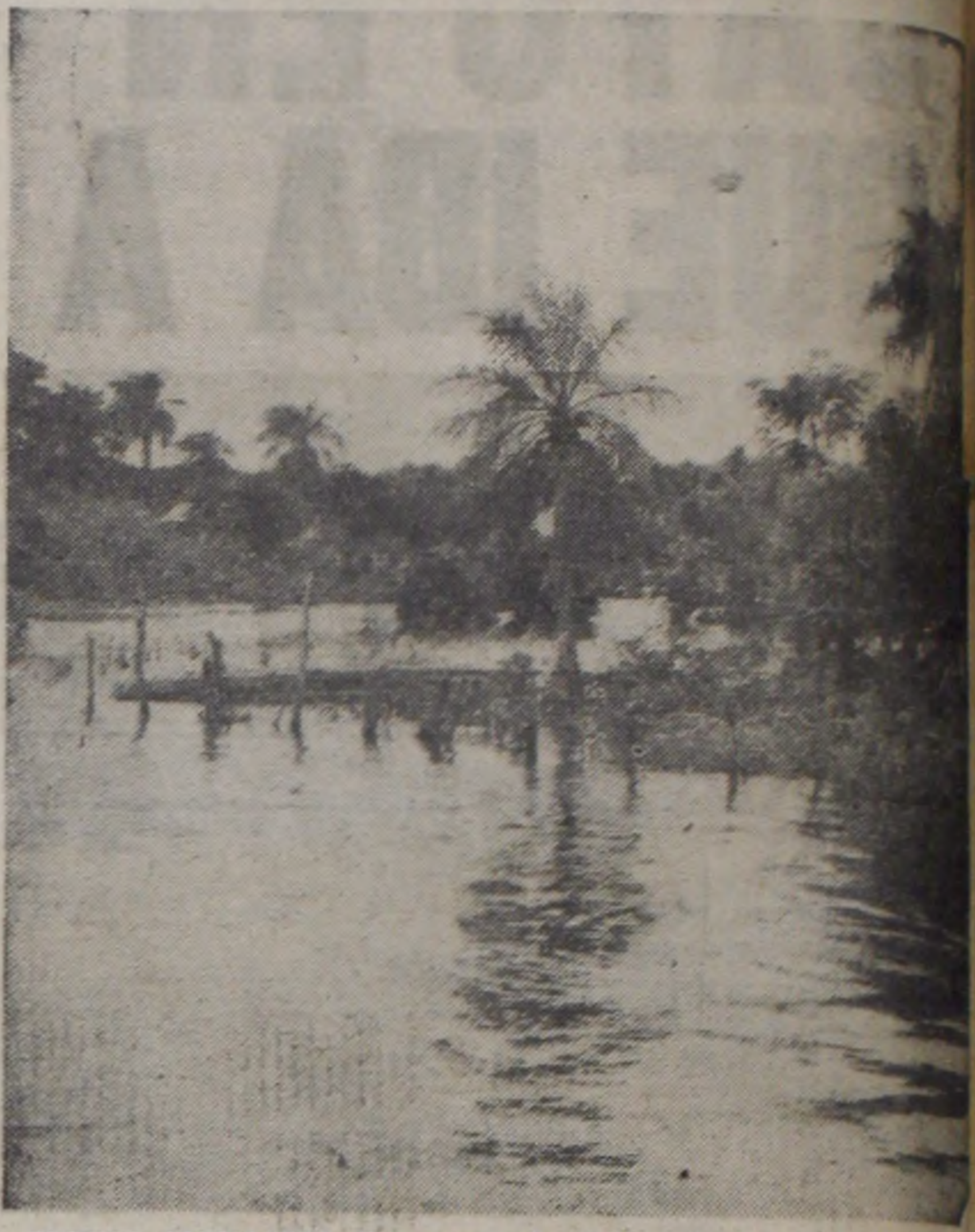

TRAGICO CORRIENTES. Este escenario, de aspecto tropical, corresponde a la zona ribereña correntina en las cercanias de Goya. Todo es abandono, desolación y desastre. Es una zona fantasma. Sús pobladores huyeron o fueron evacuados ante la crecida.

Veinte soldados de la Aeronáutica, con base en Reconquista, distante a unos diez kilómetros del lugar, se hallaban trabajando denodadamente sobre el puente a fin de apuntalarlo. La titánica tarea se comprenderá mejor si se piensa que ese puente se levantaba en la ruta que une a la ciudad con el puerto, comunicación verdaderamente esencial para la vida de la zona.

"La correntada era terrible —narró luego uno de los conscriptos— y nos dábamos cuenta que en cualquier momento podía suceder lo peor. Eran las 9 de la mañana, refiriéndose al día de la víspera, cuando comenzamos a sentir bajo nuestros piés que el hormigón se resquebrajaba. Sin perder un instante, el oficial que nos comandaba dio la orden de abandonar inmediatamente el puente. No bien llegamos al terraplén, con un estrépito ensordecedor, quedó destrozada la

CASA CENTRAL
RIVADAVIA
3855
Buenos Aires

KANMAR

SOCIEDAD ANONIMA

TEL. 87-1280
87-1585
87-3058

sobre Av. Provincias Unidas en
SAN JUSTO
Y en las mejores ubicaciones de
TABLADA, CASANOVA Y G. CATAN
elija su lote excepcional
desde $ 890.- por mes
POSESION: 6 MENSUALIDADES
SABADO Y DOMINGO de 9 a 18 horas, Autos y excursiones GRATIS desde:
PLAZA ONCE - PLAZA FLORES - PUENTE LINIERS
PLAZA CONSTITUCION - PUENTE LA NORIA - ESTACION RAMOS MEJIA.
DIARIAMENTE DESDE NUESTRAS SUCURSALES
SAN JUSTO: Av. Provincias Unidas 3619
CASANOVA: Av. Provincias Unidas 6966
LAFERRERE: Av. Luro (Frente estación)
MORON: Rivadavia 18.127, locales 6 7, 8, (Frente Estación).
P.A. 70-222-57/70-117-60 P.A. 70 204-59/70-203-62

En zona Automotores Ford
GENERAL **PACHECO**
El lugar de mayor valorización
RUTAS 9 Y PANAMERICANA
FABULOSOS LOTES
desde $ 850.- por mes
POSESION: 6 MENSUALIDADES
SABADO Y DOMINGO de 9 a 18 horas, Autos y excursiones GRATIS desde:
PLAZA ONCE - PUENTE LINIERS - ESTACION BOULOGNE
VIRREYES - CARUPA - SAN MARTIN (Plaza Principal)
DIARIAMENTE DESDE NUESTRAS SUCURSALES
GENERAL PACHECO: Av. H. Yrigoyen 887 (cruces rutas 9 y 197)
BOULOGNE: Figueroa Alcorta 14 (Frente Estación)
SAN MARTIN: Libertador Gral. San Martín 73
SAN MIGUEL: Av. Mitre 1430 (Frente Estación)
P.A. 57-37 61/57 90-53/57 90-53/57-360-43

En lo mas importante y estratégico de
LAFERRERE
MAGNIFICOS LOTES
Rodeados de Edificación COLECTIVOS
¡INCREIBLE!
desde $ 790.- por mes
POSESION: 6 MENSUALIDADES
SABADO Y DOMINGO de 9 a 18 horas, Autos y excursiones GRATIS desde:
PLAZA ONCE - PLAZA FLORES - PUENTE LINIERS
PLAZA CONSTITUCION - PUENTE LA NORIA - ESTACION RAMOS MEJIA.
DIARIAMENTE DESDE NUESTRAS SUCURSALES
LAFERRERE: Av. Luro (Frente estación)
CASANOVA: Av. Provincias Unidas 6966
SAN JUSTO: Av. Provincias Unidas 3619
P.A. 70-61-63/70-253-62/70-232-62
RADEL S.A.

LA MAYOR ORGANIZACION EN LA VENTA DE LOTES PARA VIVIENDA

ANGUSTIA Y DESASTRE

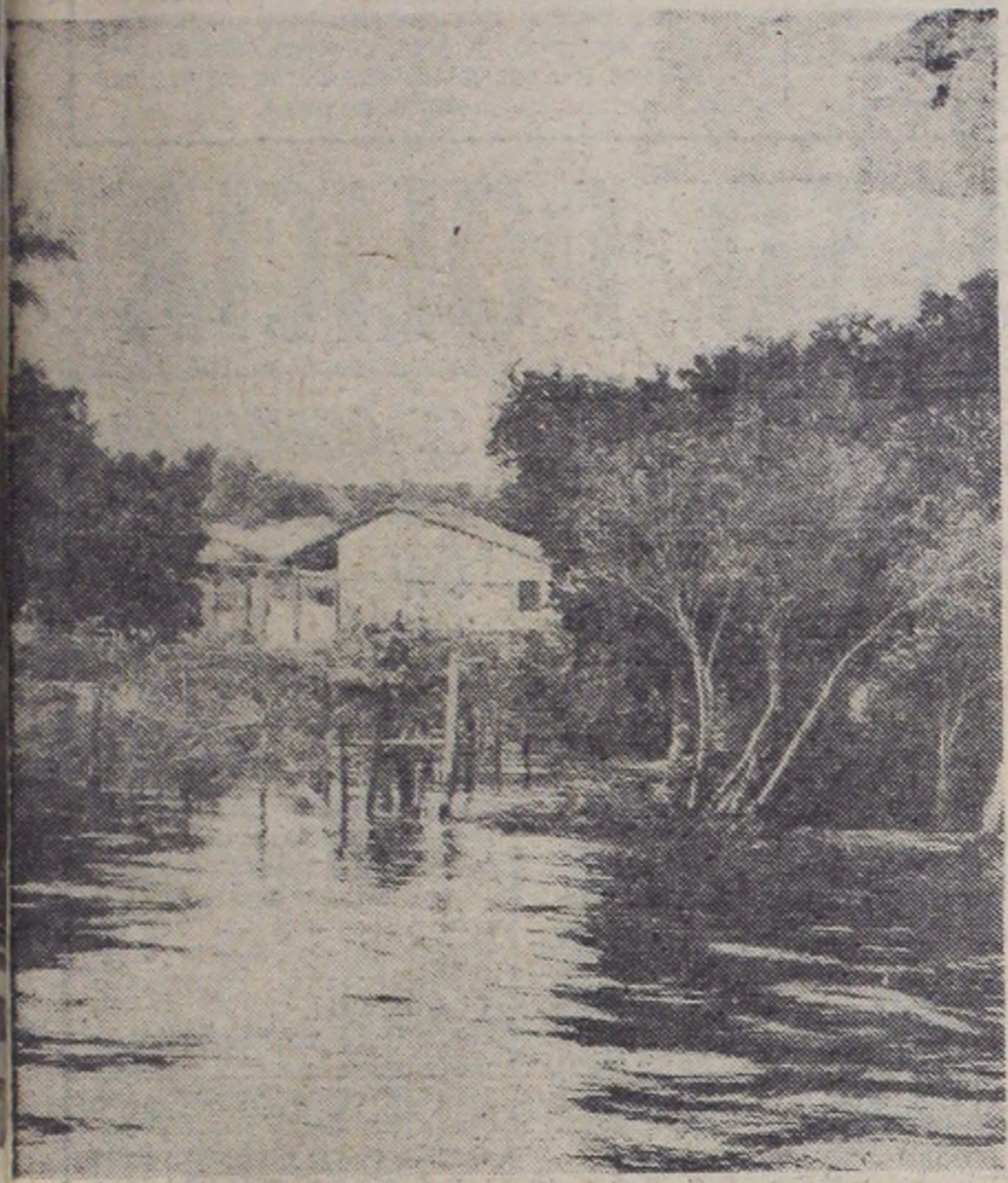

obra, llevándosela la fuerte correntada. Fue algo terrible".

También es terrible la situación para los pobladores. La zona portuaria está totalmente anegada y la ciudad ha quedado aislada recibiendo, eso sí, constante ayuda por vía aérea.

• Lluvias

Las torrenciales lluvias que castigan todo el noreste de la provincia, han llevado las cosas al paroxismo: Baste decir que ayer cayeron en todo el día doscientos milímetros, sobre Tacuarendí, Reconquista, Las Toscas y otras poblaciones.

Desde Videla hacia el norte, una cortina de agua convierte en pantanos todos los caminos y en lagunas a las poblaciones y campos, arruinando las cosechas y causando perjuicios por miles de millones de pesos.

TROPAS

Las fuerzas armadas intervienen activamente en el desastre. Los puentes aéreos se mantienen, mientras cuatro helicópteros proceden a rescatar a los paracaidistas arrojados con víveres y medicamentos para los pobladores sitiados por las aguas. Mientras tanto, el cuartel del regimiento 7 de artillería está siendo cubierto por las aguas, por lo que el personal militar está evacuando, urgentemente, a los familiares. El destacamento 7 de Ingenieros colaboró por su parte con las autoridades civiles en tareas de salvataje, mientras atiende las compuertas de Puerto Tirol y Villa Odorico.

PESTE: SE MANTIENE EL CORDON SANITARIO

NO SE HAN REGISTRADO NUEVOS CASOS DE FIEBRE AMARILLA SELVATICA EN LAS ULTIMAS HORAS, PERO LAS AUTORIDADES COMPETENTES MANTIENEN EL CORDON SANITARIO. NO HABRIA EPIDEMIA, AUNQUE SIEMPRE EXISTE GRAN PELIGRO

El Ministerio de Asistencia Social y Salud Pública confirmó, en su último comunicado, que los estudios realizados en materias hepáticas de un enfermo fallecido en Oberá, Misiones, se comprobaron lesiones provocadas por la fiebre amarilla, refirmando así la existencia del flagelo en la región afectada.

La Federación Sanitaria Nacional de Misiones fue informada de inmediato del resultado de los estudios, como así también se procedió al envío de comisiones especializadas, entre ellas de Sanidad Militar para que, sobre la zona, actúen impidiendo toda posibilidad de propagación del mal, aunque se insiste que es prácticamente imposible que la fiebre amarilla selvática pueda extenderse a las zonas urbanas que están a salvo de cualquier epidemia.

• Doce Casos

Los casos registrados en Misiones y Corrientes, las dos provincias donde se presentó el brote, son doce en total, de los cuales tres desgraciadamente resultaron fatales.

Pese a lo infortunado de la consignación del fallecimiento de tres enfermos, la cantidad de atacados por el mal —doce como hemos dicho— difiere en mucho a los que se sostuvo en los primeros momentos y que daban una cifra verdaderamente alarmante.

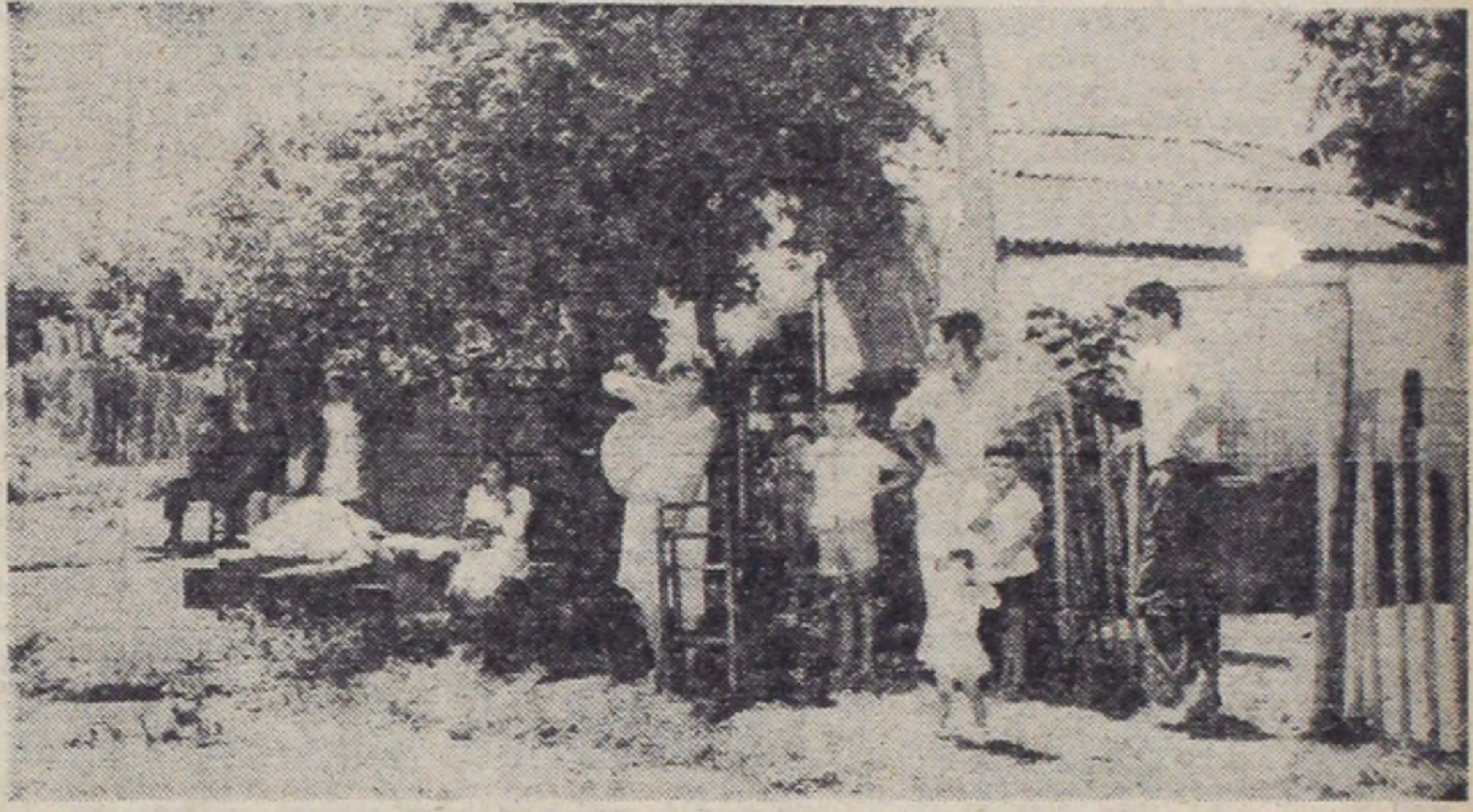

SOLIDARIDAD. Muchos chaqueños debieron abandonar sus hogares. Galpones, barracas y cuarteles les sirven de vivienda provisoria. Pero también son legión quienes encontraron el albergue solidario, como en la localidad de Sáenz Peña, donde se tomó esta fotografía, que los ayudan.

Las tres personas fallecidas son de San Pedro, y sus nombres fueron suministrados ayer por la tarde. Se trata de los pobladores Juvenas Santana, de nacionalidad brasileña; Atamasio Lima, argentino, y Sebastián Aguirre, también argentino, y que fuera el último en fallecer, ya que su muerte se produjo el 1º de este mes.

Con el desplazamiento ordenado de personal del Instituto Nacional de Microbiología, la Dirección Nacional de Migraciones y Sanidad Militar, se amplia la vacunación que se está realizando aceleradamente.

• Llegan más Dosis

Provenientes de Brasil han llegado nuevas dosis contra el flagelo, por lo que la vacuna está siendo aplicada a grandes núcleos de pobladores, especialmente en el departamento de San Pedro en Misiones, y Garaví, Garruchos y alrededores de Santo Tomé, en Corrientes. En lo referente a Virasoro ya puede asegurarse que se ha cumplido eficazmente con la tarea de vacunación.

Mientras tanto, el personal de la Oficina Sanitaria Panamericana, de acuerdo a lo que disponen sobre estos casos las reglamentaciones internacionales, continúa estudiando el problema en sectores fronterizos de Paraguay y Brasil.

Asimismo, el Instituto Nacional de Microbiología, continúa procesando el material que le fuera remitido de los enfermos de San Pedro, Misiones y Virasoro, Corrientes, a fin de determinar cuál es el grado de peligrosidad que tiene la enfermedad para su propagación.

• Otras Provincias

Las provincias de Chaco y Formosa, por razones de fronteras y por la tremenda situación sanitaria debido a las inundaciones y continuas lluvias que producen extensas zonas de agua estancada, uno de los peligros mayores para la incubación de las pestes, están siendo sometidas a la vigilancia y medidas que impidan nuevos casos de fiebre amarilla selvática.

En diversos puntos de dichas provincias se procede a la vacunación masiva de los pobladores, pero en estos casos se ha comenzado por aplicar la antitífica, mal que sería el más probable a presentarse, agravando considerablemente la situación por la que pasan los pobladores de esa zona del país.

En el caso de la provincia del Chaco, es indudable que dentro de poco tiempo ofrecerá puntos de debilidad frente a las epidemias, por lo que cualquier aparición de un brote de fiebre amarilla en ella podría ser de sumo peligro.

Cabe destacar que en el Chaco los centros urbanos de importancia son los más dañados por la contaminación de aguas servidas, la destrucción de los conductos de agua potable y una serie de circunstancias que ofrecerán fallas positivas en el saneamiento ambiental.

AMPLIAS MEDIDAS OFICIALES ANTE EL DRAMA LITORALEÑO

En una extensa reunión del Gabinete realizada ayer y que duró a hasta altas horas de la tarde, el Poder Ejecutivo Nacional encaró y adoptó diversas medidas para concurrir en ayuda de los damnificados por el desastre de las inundaciones en el Litoral.

Ministros, secretarios y funcionarios *informaron* en la reunión presidida por el doctor Illia, de los diversos servicios que la Nación está prestando en la zona tan duramente castigada por la creciente, y se procedió de inmediato a coordinar y aumentar la ayuda

Se resolvió adoptar las medidas que fueran necesarias para disponer de los fondos pertinentes a la ayuda directa a los damnificados; asegurar el transporte aéreo, terrestre y fluvial para lo cual las Fuerzas Armadas, Vialidad, Ferrocarriles del Estado, Flota Fluvial y el ministerio de Obras Públicas, arbitrarán las medidas necesarias para que esa disposición se cumpla a la brevedad; los bancos oficiales otorgarán, de inmediato, prórrogas en las obligaciones en la zona afectada.

De ese tenor, y dentro de su función específica, todas las demás secretarías de estado concurrirán, en un plan coordinado y positivo, en ayuda de los damnificados.

• Banco Santa Fe

SANTA FE, 4 (De nuestro corresponsal). — El Banco Provincial de Santa Fe, resolvió entregar una suma de 1.500.000 pesos para mitigar en parte los perjuicios provocados a los pobladores por la terrible creciente. Un millón de pesos serán destinados a los damnificados de esta provincia y doscientos cincuenta mil al Chaco y otro tanto a Formosa.

• Defensa Pasiva

Mientras tanto otras instituciones continúan aportando su ayuda para mitigar el dolor de los habitantes del litoral. En la Dirección de Defensa Antiaérea Pasiva, se sigue centrando el aporte generoso del público y otros organismos.

Colegio
"Carlos Pellegrini"
Incorporado A-553
Tradición en la Enseñanza
Bachillerato - Duirno y
Nocturno - Comercial
Turno Tarde
AMBOS SEXOS
Control de Asistencia y Estudio, Reuniones Periódicas de Padres. Confrontaciones Deportivas

◆

Acoyte 49-Tel. 90-3297
(A pasos del Subte A, Est. M. Moreno)
Medios de Transporte:
Colectivos: 2, 3, 10, 25, 55, 103, 104, 213, 225, 236 y 402
Omnibus: 2, 5, 26, 84, 129, 132, 135, 141, 142, 149, 154 166, 169, 172, 188, 196 y 406
A 3 cuadras Est. Caballito
F.C.D.F.S.

DIVAN CAMA
AUTOMATICO CON "gomapluma"
PIRELLI
A $ 14.890.-
COMPRE EN FABRICA
TRELLES 1560
alt. Av. J. B. JUSTO 4400

NECESITAMOS
Distribuidor para automóviles americanos último modelo.
CADILLAC, OLDSMOBILE, BUICK y CHEVROLET.
Los autos son embarcados hasta su destino. Necesario presentar *referencias financieras*. Respuesta confidencial a:
MID-SOUTH INDUSTRIES,
IND. 219 LAMAR BUILDING,
MERIDIAN, MISSISSIPPI,
U. S. A.

HELADERA WESTFIELD
ULTIMO MODELO - GARANTIA 5 AÑOS - EQUIPO BLINDADO
GRAN CAPACIDAD - CONTRA PUERTA DE PLASTICO
A SOLA FIRMA SIN ANTICIPOS
SIN CUOTAS EXTRAS NI CUOTAS AGUINALDOS
EN 30 MESES DE $ 1.000
PRECIO TOTAL $ 30.000
HECTOR AMADO S. A.
SALTA 865 - LANUS ESTE
TEL. 241 - 1691 - 2054 - 2337 - 2907

TENIA RAMIFICACIONES DENTRO Y FUERA DEL PAIS UNA BANDA DE LADRONES DE AUTOMOVILES QUE FUE APRESADA

La Brigada de Investigaciones de Martínez, amplió la información relacionada con la captura de una banda internacional de ladrones de automóviles, algunos de cuyos miembros fueron detenidos el 12 de febrero último. Cayeron entonces Pedro Norberto Caffaso, Ismael Lucio Ponde y Vicente Montañes Campo.

Prosiguiendo la pesquisa se arrestó ahora a los conocidos delincuentes Héctor Hugo Parodi Kenn, argentino, de 63 años, domiciliado en Alberti 1181 de la capital y Enrique Jorge Araujo, de 29 años, que vive en Avenida del Tejar 3480. Al ser arrestados viajaban en un Chevrolet modelo 1964 que habían robado. Confesaron que se habían asociado con los otros para robar exclusivamente coches Chevrolet de último modelo. Campo se encargaba de regrabar la numeración de los motores y conseguir la documentación falsa, y los vendían con intervención de otros en el interior del país y en el Uruguay. Cada automóvil les dejaba 550.000 pesos, que se repartían y obtuvieron así ingresos por muchos millones.

También integraba la banda el conocido delincuente Pedro Pelleri o Pedro Nedo Pelleri, argentino, de 40 años, domiciliado en Belgrano 3544, que estaba preso en la comisaría de Vicente López, por traficante de alcaloides. Registra siete procesos por ese delito, dos por hurto y uno por robo y lesiones, y estuvo vinculado a los pistoleros Fleitas y Guido. Como se ve, se trata de un pájaro de cuentas.

VEJABA A MUJERES UN FALSO POLICIA

Además las Extorsionaba y Robaba Joyas

crónica POLICIAL

Desde tiempo atrás, un audaz sujeto que se titulaba empleado de investigaciones y exhibía para hacerse pasar por tal una credencial falsa, venia haciendo víctimas de extorsiones a mujeres, especialmente en la zona de Constitución y la calle Entre Ríos. Amenazándolas con detenerlas por incitar les sacaba dinero o alhajas y las vejaba. Hasta que una de sus víctimas lo denunció y fue detenido.

Una joven obrera transitaba el 28 de febrero último a las 20.30 por la calle Entre Ríos, cuando al llegar a Carlos Calvo, el supuesto policía le salió al paso y le dio orden de arresto, pretextando que ella estaba incitando a los hombres. La joven protestó y entonces el supuesto policía le dijo que iba a revisar sus documentos y si demostraba que era una trabajadora la dejaría en libertad.

La joven creyó que la llevaría a la Comisaría 18ª. que se halla a escasa distancia de ese lugar, pero el cuentero la hizo entrar a un hotel de la vecindad, donde con amenazas la vejó y la despojó además de dos pulseras de oro que llevaba.

Cometido el delito y aprovechando la impresión que el hecho había causado a la mujer. le dijo, que para evitar que la llevara detenida o que la hiciera objeto de severo castigo debía entregarle dinero y que la esperaría al día siguiente en un bar del centro.

• Formula la Denuncia

La víctima, aconsejada por sus familiares, concurrió entonces al Departamento de Policía y formuló la denuncia del caso en la sección Seguridad Personal. El delincuente, que sin duda advirtió que había vigilancia, no concurrió a la cita, pero, posteriores averiguaciones y la denuncia de otra mujer que proporcionó también la filiación del acusado, permitió individualizarlo y detenerlo en momentos que cerca de un hotel por horas, estaba extorsionando a una mujer que había salido poco antes de ese lugar.

Llevado al Departamento, fue identificado como Aroldo Aníbal Cross, argentino, de 40 años, casado, electricista, domiciliado en la localidad de Haedo.

Tras incurrir en contradicciones, confesó que se dedicaba a cometer esos delitos desde hace algún tiempo y que eran varias las mujeres, que para no ser moelstadas cuando "hacian la calle" le daban dinero periodicamente y aceptaban su compañía. Le secuestraron numerosas boletas de empeño del Banco Municipal, correspondientes a alhajas de que despojó a sus víctimas.

AROLDO ANIBAL CROSS

SE QUEMO UN OMNIBUS EN UN CAMINO

CORDOBA, 4 (Corresponsal). — En el camino provincial número 3, a 10 kilómetros de la localidad de Balnearia se incendió un ómnibus de la compañía Miramar, chapa 42 de esta provincia, que circulaba con numerosos pasajeros, en su mayoría turistas, conducido por el chofer Juan Carlos Balciutto, en viaje de regreso a la Capital.

El fuego se propagó rápidamente, pero los pasajeros y el conductor consiguieron desalojar rápidamente el coche sin que se registraran desgracias personales.

ASALTARON A UN CHOFER EN LA PLATA

LA PLATA, 4 (De nuestro corresponsal). — La policía está haciendo averiguaciones con el fin de identificar y detener al autor de un atraco ocurrido esta madrugada, del que fue víctima el taxista Santos Benites. Este conducía su automócil cuando lo ocupó un pasajero en la estación del ferrocarril Roca. Le indicó que lo llevara hasta la calle 38 y 161, a seis cuadras del asfalto, en un lugar solitario. Allí el pasajero extrajo un revólver con el que lo amenazó exigiéndole la entrega del dinero.

El conductor intentó resistir, y el asaltante le aplicó varios golpes en la cabeza con la culata del arma haciéndole perder el conocimiento. Cuando reaccionó, ya el ladrón había desaparecido.

SUJETO DE AVERIA ES UN MENOR DE 17 AÑOS

Una pesquisa realizada por personal de la Brigada de Investigaciones con asiento en Martínez, permitió detener a un menor de 17 años, que resultó ser responsable de una serie de robos y que puso en evidencia su extrema peligrosidad.

Con Rodolfo Cabrera (a) Pachi, que actualmente está detenido y alojado en el penal de Olmos, en San Fernando amenazaron con revólver y cuchillo a Francisco García, dueño del almacén de la calle Crisol 1772 de esa ciudad despojándolo de una suma importante. Días más tarde, asaltaron al propietario de un mercadito ubicado en jurisdicción de Florida. Como el dueño se resistió le dispararon varios balazos y al intervenir otros vecinos se produjo un tiroteo. Mientras el menor logró escapar ileso, su compañero Cabrera resultó herido y lo capturaron. Posteriormente, ya solo, el jovencito asaltó un almacén de la calle Darregueira 3115, robando al propietario el dinero que había en la caja.

Confesó que siguió operando solo y que cometió otros atracos a transeúntes y parejas, en distintos lugares del Gran Buenos Aires.

• Maleantes Presos

Por su parte policías de la Comisaría de Tigre que investigan atentados contra la propiedad, detuvieron a tres sospechosos que viajaban en un automóvil De Carlo, modelo 1962, chapa 680.637, propiedad del señor Néstor Morales, a quien se lo habían robado poco antes al Rowing Club. Llevados a la seccional, se les identificó como Santos Alberto Alboenos, Alberto G. Ayala y un menor.

Confesaron ser autores de ese y otros robos de automotores y que el día anterior habían dejado abandonado por desperfectos mecánicos un Chevrolet que habían sustraído y que es de propiedad de César Ferrado.

—En San Justo empleados de la Brigada de Investigaciones de la Zona Oeste procedieron al arresto de Héctor Osvaldo Maquin, conocido carterista al que sorprendieron cuando desarrollaba sus actividades en vehículos de transporte colectivo. El nombrado quedó a disposición del juez de Faltas, por infracción al artículo 43 del decreto 24.333.

ASALTOS

LO GOLPEAN Y LE ROBAN. Anoche a las 20, en circunstancias que Rubén Hermenegildo Hasda, argentino, de 18 años, soltero, estudiante, domiciliado en Boedo 772, transitaba por el Parque Rivadavia, le fue interceptado el paso por cinco muchachones que le exigieron la entrega del dinero. Como opuso resistencia, lo atacaron a golpes lesionándolo y después huyeron. Intervino la 10ª seccional.

ROBO EN UN GARAJE. Un hombre joven que empuñaba una pistola, entró en el garaje de la calle Arribeños 2242 e intimidó al sereno, Carlos Pereyra. Se apoderó de 1.000 pesos y del auto chapa 28.526 de propiedad de Carlos Jaudoski, con el que se dio a la fuga. La denuncia del robo fue radicada en la comisaría 33ª.

ASALTAN A UN FLETERO. En la comisaría 11ª denunció Héctor Pascual Mirco, argentino, de 37 años, que en momentos en que guiaba el camión 810.515, con el que efectuaba un reparto de bebidas gaseosas, dos desconocidos, en la calle Sarmiento frente al 467, lo amenazaron con revólveres y le robaron 52.000 pesos.

ROBAN UNA ESTANCIERA. Concurrió a la comisaría de la sección 8ª Elías Chohen, argentino, de 27 años, casado, domiciliado en Urquiza 179, que frente a su domicilio donde la dejó estacionada, le robaron su estanciera IKA chapa 140.051 de la provincia de Mendoza,. Se considera damnificado en 550.000 pesos. El rodado no estaba asegurado.

POR CELOS ULTIMO A UNA MUJER: PRESO

Un drama de carácter pasional ocurrió en las últimas horas de la tarde de ayer, en la casa de la calle Paraguay 1610, en Villa Fiorito.

Allí domiciliaba Delia Haydée Serafini, la que era requerida de amores por Alberto Rubén Saldaño. Tras haber mantenido relaciones amistosas durante algún tiempo, Delia lo rechazó y el hombre al advertir que en distintas ocasiones conversaba con otro vecino, cegado por los celos, decidió vengarse. Llegó a dicha finca y tras breve disputa hizo disparos de revólver contra la mujer, causándole la muerte. La policía lo detuvo y secuestró el arma.

PANORAMIC
ULTIMO MODELO
CON GARANTIA TOTAL DE FABRICA
SIN ANTICIPO
SIN CUOTAS EXTRAS ENTREGA INMEDIATA
En 37 Meses de $ 1.200.-
TOTAL $ 44.400.
ELECTRO HOGAR
BALCARCE 88
A 20 METROS DE ESTACION LOMAS DE ZAMORA
PANORAMIC

TENIA EL DINERO BAJO EL COLCHON: SE LO LLEVARON

LA PLATA, 4 (De nuestro corresponsal). — Ludovico Varela, vecino de Trenque Lauquen, no tiene confianza en los bancos ni en las cajas de seguridad. Guardaba sus ahorros debajo del colchón.

Pero no estaban tan seguros como él suponía. Con sorpresa comprobó que habían desaparecido los 10 mil pesos que tenía en ese lugar. No se explicaba cómo habían descubierto su escondite y llevó su queja a la comisaría local. Iniciadas las averiguaciones del caso, surgieron sospechas contra una menor de 16 años, que visitaba a Varela. La detuvieron, pero ya se había gastado 5.500. Cuan [illegible] caban, tiró el resto a la calle.

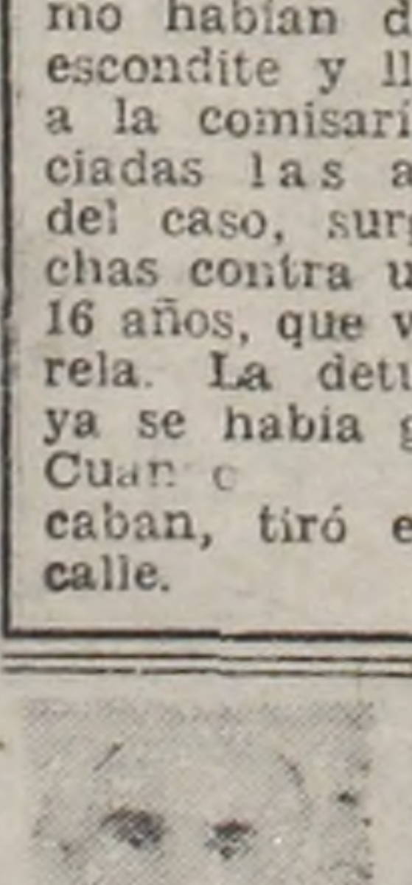

El Sr. **Manuel Teles** desapareció el 2|3|66. Edad 68 años. Cabello canoso, estatura 1,70 m. Vestía traje azul, camisa marrón, zapatos negros. Lobos 2215, Barrio alto Castelar. T. E. 629-5822

A CAUSA DE UN APAGON EN LA PLATA HUBO UNA VICTIMA

LA PLATA, 4 (De nuestro corresponsal). — Anoche a las 20.40, como consecuencia de un corto circuito producido en la plataforma aérea de 13.2 kilovatios de transformación en la esquina de las calles 16 y 40, se produjo un apagón que abarcó todo Berisso y algunas zonas de esta ciudad. El desperfecto tuvo luego derivaciones que pudieron ser trágicas y que no alcanzaron extrema gravedad merced a la serenidad con que actuaron los obreros de guardia que concurrieron para reparar el desperfecto.

Poco después de ocurrir el corto circuito fueron comisionados para hacer las reparaciones del caso los obreros Pascual Lillo, argentino, de 32 años, casado, domiciliado en 24 número 215 y Francisco Aufmuth, de 45 años, que vive en Melchor Romero.

El primero en ascender a la plataforma fue Lillo, quien creyendo que, como correspondía, la corriente había sido cortada, tomó un cable de alta tensión recibiendo una descarga que lo inmovilizó.

Tras él llegó el otro trabajador, quien utilizando el "bastón de alta" que llevan para estos casos, lo golpeó en los hombros consiguiendo desprenderlo del cable. Luego cortó el cinturón de seguridad con el que estaban enganchado al poste y procedió a llevarlo hasta la calzada.

Le hicieron respiración artificial y después lo llevaron al hospital Español, donde, atendido por los médicos de guardia, reaccionó favorablemente quedando fuera de peligro. Resultó con algunas quemaduras en la mano derecha y esta madrugada pudo retirarse a su domicilio.

El apagón se prolongó desde las 20,42 hasta las 20,58, que mediante la utilización de otras líneas se reanudó el servicio, volviendo a la normalidad la zona afectada por el apagón.

ALLANARON UN REÑIDERO DE GALLOS, ANOCHE

Personal de la comisaría primera de San Miguel, procedió al allanamiento de una casa ubicada en la calle Antártida Argentina donde se realizaba una riña de gallos.

La policía detuvo a los infractores secuestrando cinco gallos de riña y 2.500 pesos que estaban en juego en el momento de realizarse el procedimiento.

BEBE
POR TU MAMA VOLVE.
TODO ARREGLADO.

Su cita en la noche WHISKERIA DARLING
Av ENTRE RIOS 1117
Show: RAUL NOGUERA
y 10 caras risueñas.
Atienden 2 barmar amables
WHISKY 1ª Sec 8[illegible] AB[illegible]

ESTAFABA ADULTERANDO NAFTA Y ACEITE

Lo Comprobó la Policía en Dos Estaciones

A raíz de varias denuncias anónimas recibidas en la seccional 10ª según las cuales, en estaciones de servicio se estafaba a los automovilistas, vendiéndoles nafta y aceite de inferior calidad como de marcas acreditadas y tipo especial, el titular de la comisaría, Patiño, comisionó al subcomisario Vilas, para que con los oficiales Villafañe, Barrionuevo, Orquín, Dos Neis y Couto, hiciera las averiguaciones pertinentes. Fue así como comprobaron esas graves irregularidades en las estaciones de servicio Independencia y Loria, ubicadas en Independencia y Treinta y Tres y Loria e Hipólito Yrigoyen, propiedad de Gregorio Holgado domiciliado en Independencia 4090, quien registra antecedentes policiales y judiciales.

Se hallaba al frente de la estación Independencia Esther Lustres de Holgado y de la Loria un menor.

• Comprobaciones

Se comprobó que el aceite común provisto por la empresa DALAI (Distribuidora Americana de Lubricantes para Autos e Industrias), de Cosquín 4576, propiedad de José María Gallo, quien adquiria los mismos en La Petroquímica que lo entrega en tambores de 205 litros. El producto era trasvasado a latas de aceite Supermóvil y Esso Extra Motor Oil que expendían a los automovilistas como tales a razón de 123 pesos cada una, cuando su valor real es de 32,50. Lo mismo ocurría con la nafta que vendían como especial y que era en realidad la común, de menor precio.

Por orden del juez de instrucción doctor Rojas Pellerano, a quien se dio cuenta de las irregularidades mencionadas, fueron clausuradas dichas estaciones de servicio y se inició un sumario por estafas reiteradas.

Se procura la detención del dueño de ambas estaciones, que está prófugo y se siguen las indagaciones para establecer si se realizaban iguales maniobras en otras estaciones de servicio y garajes de la capital.

No Aparece el Agresor

Informó la policía que aun no se ha logrado la detención del que disparó contra Carlos Alberto Mereles, prosecretario del Sindicato de Mecánicos y Afines del Transporte, hecho ocurrido en las circunstancias conocidas, en la calle Independencia frente al número 3326 donde funciona esa entidad.

Mereles, que sigue internado en el hospital Ramos Mejía ha experimentado una acentuada mejoría, y se halla fuera de peligro.

Por su parte compañeros del herido, dijeron que reconocieron en el que hizo los disparos a un sujeto llamado Miguel y conocido por el apodo de "El Silencioso"

DOS PERSONAS FUERON MUERTAS EN ASALTOS

Nicolás Vicente Pajone transitaba anoche a las 22.30 por la calle Maipú, de Ciudadela, cuando al llegar a la altura del 1300 le salieron al paso dos sujetos que lo intimidaron con armas de fuego y le exigieron la entrega del dinero.

La víctima opuso resistencia y uno de los delincuentes le disparó dos balazos, tras lo cual ambos huyeron. La víctima fue llevada al Instituto de Cirugía de Haedo, donde más tarde falleció. En el lugar la policía secuestró cápsulas vacías de pistola calibre 22, que pertenecerían al arma del criminal.

Se hacen activas averiguaciones con el fin de identificar y detener a los peligrosos ladrones.

En el hospital Gandulfo de Lomas de Zamora, esta madrugada falleció Roberto Nieves, argentino, de 54 años, que el 26 de febrero último fue víctima de un atraco.

En horas de la noche, cuando se dirigía a su domicilio, tres desconocidos le interceptaron el paso y lo amenazaron tratando de robarle. Como se resistió, uno de los delincuentes le infirió una cuchillada en el vientre. La policía trata de identificar a los autores.

En ambos casos se pidió la cooperación de investigaciones.

Esta madrugada, en la esquina de las calles Gaboto y Magallanes fue hallado herido de bala Di o Cinaro Irusta, quien falleció cuando era llevado al hospital local.

La policía de Lanús, donde ocurrió el hecho, inició de inmediato averiguaciones con el fin de identificar al autor o autores del hecho. Fue detenido Felipe Arturo Urquiza, que hasta poco antes había estado en un bar en compañía del extinto, con quien tuvo un cambio de palabras.

EN UN DOMICILIO ROBARON JOYAS POR TRES MILLONES

La policía de la seccional 7ª, con la cooperación de Robos y Hurtos de Investigaciones, trabaja con el fin de aclarar un importante robo ocurrido en la finca de la calle Pueyrredón 629, domicilio de Isaac Shertman, argentino, de 53 años.

Este, al regresar anoche a su casa, que había quedado sola, comprobó que habían entrado ladrones, los que después de violentar varios muebles se apoderaron de alhajas y efectos por valor de tres millones de pesos. Técnicos de Investigaciones realizaron una minuciosa inspección ocular obteniendo algunos rastros papilares que están siendo cotejados en los archivos de la policía.

• Otros Dos Robos

En la comisaría 16ª se ha iniciado la instrucción de un sumario a raíz de la denuncia que formuló Adela Díaz Palacios, argentina, de 50 años, domiciliada en Santa Fe 1557.

Dijo que, mientras se hallaba en el comercio de la calle Lima 1557, en un descuido le robaron el bolso, donde llevaba alhajas y dinero por 360.000 pesos.

Fue visitado por ladrones el domicilio de Cándido Néstor Martínez, en la calle Ambrosetti Nº 464. Los delincuentes violentaron los muebles y de un ropero se llevaron joyas, que el damnificado estimó en 700.00 pesos.

Formuló la denuncia en la comisaría 11ª, que ahora hace averiguaciones para identificar y detener a los ladrones y recuperar lo sustraido.

LO EMBISTIO UN AUTO Y FALLECIO

Un grave accidente ocurrió en la calle César Díaz y Nazca. En momentos que cruzaba la calzada, Angel Piñero, español, de 50 años, fue embestido por el auto chapa 849.876, conducido por Francisco Loyácono, argentino, de 47 años, contratista, que vive en Corrientes 951.

La víctima sufrió graves lesiones y murió momentos después. Intervino la comisaría 41ª.

• Otro Muerto

En horas de la tarde de ayer, Juan Satman, argentino, de 52 años, en su domicilio de la calle Itaqui número 3360, estaba arreglando el techo, cuando resbaló y cayó desde cinco metros de altura. Lo internaron en el hospital Penna, donde murió

MANEJE COLECTIVOS
Aprenda en Unidades Ultimo Modelo
DIAZ VELEZ 4906 - ESCUELA DE CONDUCTORES
T. E. 88-4819 OSCAR

¡¡BIENVENIDO ACCAVALLO!!

y nuestras mas cálidas felicitaciones por tus indiscutibles condiciones de boxeador, por tu magnífico espíritu combativo, por tu moral de varón recto y caballeresco y por la férrea voluntad puesta al servicio del más alto ideal deportivo.

Y porque tu brillante triunfo internacional y la impecable trayectoria que lo precedió, constituyan un permanente ejemplo para la juventud argentina que templa su espíritu y modela su cuerpo en la práctica constante del deporte.

BODEGAS Y VIÑEDOS PEÑAFLOR SOCIEDAD ANONIMA

LA CABALGATA DEPORTIVA Gillette MARCA REGISTRADA

BALBIN: "LA ULTIMA CHANCE"

Lo Reeligen Hoy; Plan Para 1969

Desde un punto de vista meramente formal, esta noche se reunirá el plenario del comité nacional de la UCRP para designar la nueva mesa directiva del máximo organismo ejecutivo del partido oficialista. Lo de nueva mesa es una manera de decir. Balbín será designado presidente de la UCRP por tercera vez consecutiva. También sus secretarios seguirán siendo los mismos (Vanoli, León y Zarriello), excepto Colombo que ahora actúa como embajador y será reemplazado por el ex diputado Oscar Rial. Sugestivamente, en esta oportunidad Balbín tendrá menos oposición que antes, a pesar que sus enemigos han aumentado dentro del partido y ha perdido posiciones provinciales importantes. La crítica estará a cargo del representante del núcleo "Intransigencia Nacional", Juan Calos Zanoni, que es "sabattinista" pero no todo el "sabattinismo" ni mucho menos. Nada impedirá la reelección de Balbín porque todo está dispuesto para que las cosas sucedan así. Las cosas son los comicios de gobernadores del año próximo y, fundadamente, la provincia de Buenos Aires. Las figuras o bonetes de la UCRP, incluido el más alto nivel, aceptan a Balbín porque entienden que lo necesitan para esa decisiva contienda electoral. Y aquí comienza una curiosa comedia de equívocos. Las figuras y los bonetes estiman que "no volverá a ser reelecto nunca más después de esta emergencia de ahora". En cambio, Balbín y su equipo inician esta noche el camino hacia la presidencia de la Nación. Los trascendidos son muy confidenciales pero igualmente claros. **"Los adversarios (internos) de Balbín lo apoyan hoy porque solo "el chino" puede ganar en Buenos Aires. Pero si ganamos en 1967, ¿quién lo para a Balbín hacia el sillón de Illia?"** Porque hay otros candidatos: Leopoldo Suárez, Palmero, Zavala Ortiz. Son los que creen que la de esta noche es, posiblemente, **"la última chance de Balbín".**

CONGRESO: TREGUA POR LA TRAGEDIA QUE VIVE EL PAIS

El alud de noticias dramáticas sobre la tragedia que vive gran parte del país por las inundaciones, y "la alarma nacional ante la evidente inacción del P. E.", movió anoche al bloque peronista a un nuevo planteo en la Cámara de Diputados. Resolvió apoyar una serie de medidas para acudir en ayuda de las poblaciones arrasadas por las aguas, con una sesión especial para que cuatro ministros expliquen en el recinto qué está haciendo el gobierno, o qué piensa hacer, para socorrer a las víctimas del desborde ribereño. Más que la sesión en sí, fijada para el martes, el cambio de rumbo busca picanear al Poder Ejecutivo para que sus miembros adquieran conciencia del gran desastre nacional que se está consumando, según explicaron los legisladores.

• El Próximo Miércoles

El asunto pendiente de la interpelación a Solá - Palmero por el decreto anti - obrero, quedó para la sesión siguiente, seguramente el miércoles próximo. Estos compromisos se concretaron con todos los bloques en la comisión de labor parlamentaria, con lo que se descartaba que la reunión de anoche de la Cámara sería breve, constructiva y pacífica. Pero un representante de la UCRP, el señor Zarriello, estalló de pronto al iniciarse la sesión y comenzó a proferir groseros insultos a los peronistas. Algunos de sus correligionarios dijeron que "era una cuestión personal, fruto de una crisis" (¿de odio?), pero otros se sumaron al escándalo. La réplica justicialista lo aplacó después de algunos minutos. Los demoprogresistas y UDELPA abandonaron el recinto, acusando a la UCRP de haber provocado el incidente y "violado el compromiso de convivencia previo". Zarriello, después, pidió disculpas.

crónica POLÍTICA

TOME EL LUNES COMO BASE, PUES YA COMIENZAN LAS CLASES

Por MEZZADRA

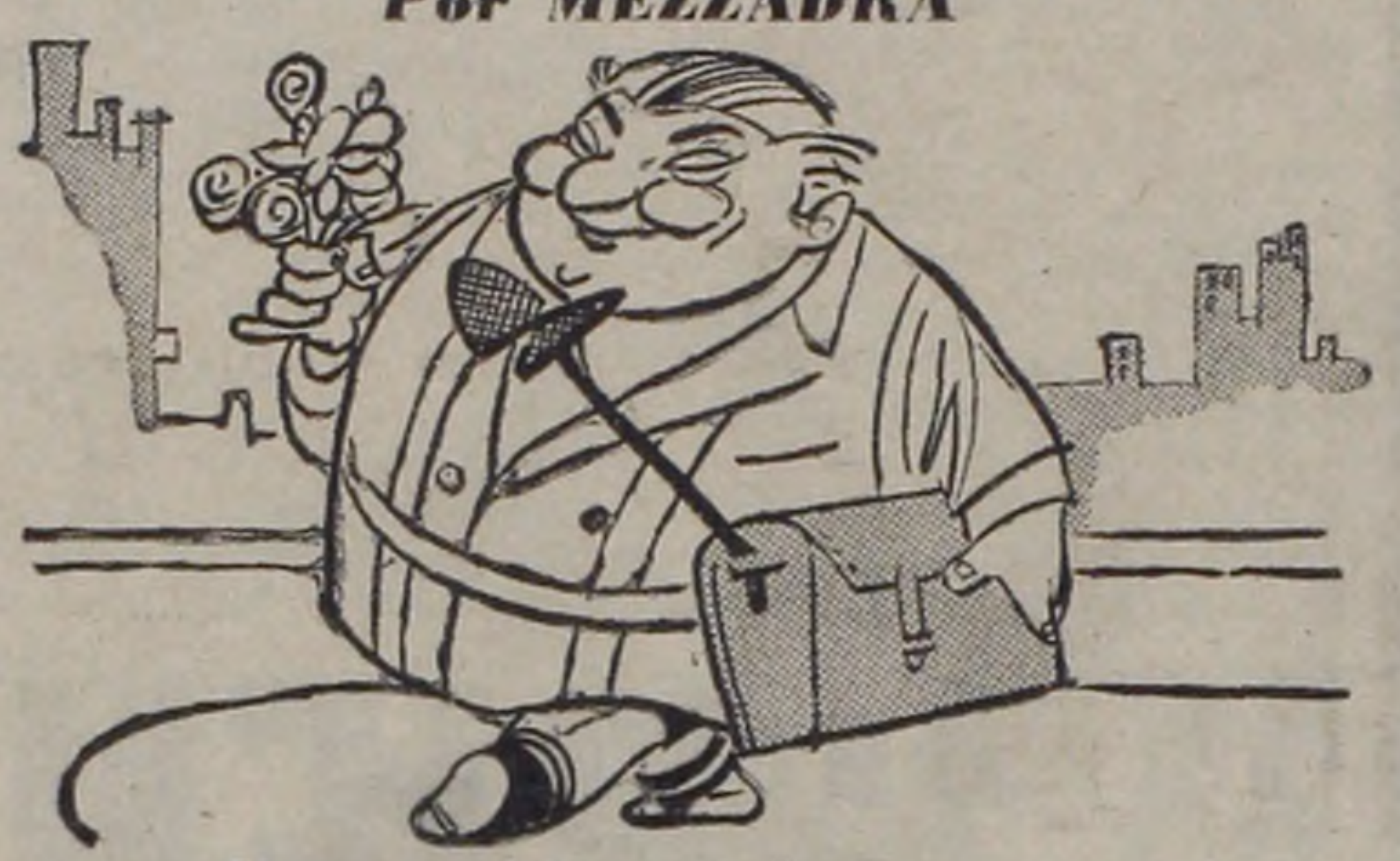

Si va su hijo a inferior
Recuerde bien este día
Será en dos años, señor,
Ministro de Economía.

JUSTICIALISMO DE CORDOBA: ACLARAN ESPINOSO ASUNTO

La situación provocada en Córdoba contra el partido Justicialista por un grupo disidente, tuvo su primer paso hacia una clarificación a través de las declaraciones del doctor Carlos María Lascano, secretario general del P. J. en el orden nacional. Según se informó, el interventor en ese distrito designado por las autoridades del movimiento, señor Fernando Mitjans, consultó al secretariado nacional a raíz de una presunta "orden de Isabelita" que invocaban los disidentes. El doctor Lascano contestó: **"No existe comunicación ni decisión de ninguna naturaleza, de ningún organismo de nuestro movimiento, por la que se hiciera saber la creación, al margen de la intervención, de un comité reorganizador del partido que reemplace al compañero interventor. En consecuencia —añade Lascano— se ratifica la confianza al interventor, señor Mitjans, por su eficaz labor, sacrificio personal y patriótico desempeño en el cargo".**

• La Consideran no Auténtica

Como se sabe, este conflicto en el justicialismo cordobés surgió sorpresivamente hace dos semanas, luego que la citada intervención lograra —por primera vez en la provincia— concretar la unidad de todas las líneas, tendencias y dirigentes del distrito. Un grupo disidente hizo publicar un anuncio en un diario de Córdoba —según se informó posteriormente—, según el cual había "una orden de Isabelita" para dejar de lado a las autoridades del P. J., y constituir un comité reorganizador. Se distribuyeron copias de la "orden" que nadie confirmó. En Córdoba la consideraron "no auténtica", según se declaró públicamente.

Disimulo 1: Aumentan el Azúcar

La dirección nacional de Abastecimiento dio a conocer una nueva resolución sobre precios máximos, anunciando que "el azúcar se venderá a 35 pesos el kilo". Aparentemente es la misma resolución y el mismo tope de hace tres semanas. Pero leyendo con atención se comprueban dos cosas. La primera, que ahora se venderá a 35 pesos el azúcar "común", fijándose 39 pesos para la refinada. Antes era 35 para los dos tipos, es decir, que con disimulo ha habido un aumento de cuatro pesos. La segunda es que esta resolución deroga la anterior, donde había máximos para huevos, frutas y verduras. Ahora ya no están.

AHORA QUE LA UCRP "OFRECE" LA LEY 11.729: REPLICA DE LA CGT

La CGT fijó su posición frente al inesperado "ofrecimiento" de la ley 11.729 por el oficialismo. El documento respectivo dice textualmente:

"La Confederación General del Trabajo, en nombre y representación de toda la clase obrera del país, ante la nueva maniobra demagógica y mistificadora desarrollada por el oficialismo en el plano parlamentario, tendiente a debatir el proyecto de reforma a la Ley 11.729, justo y necesario, al mismo tiempo que persiste en la anulación por decreto de la Ley de Asociaciones Profesionales, basamento insustituible de la independencia, la unidad, la democracia sindical y la representatividad de sus dirigentes, declara: 1º) — Que comprende e interpreta en su exacta dimensión la actitud de los bloques parlamentarios unidos en defensa de la Ley de Asociaciones Profesionales al retirarse del recinto. Dar quórum a la mistificación, sería comprometerse con ella. 2º) Que la maniobra oficialista resulta tan obvia e infantil como incapaz de confundir a los trabajadores. Pretender debatir la reforma de la Ley 11.729 al mismo tiempo que se deroga la 14.455, es lo mismo que pretender salvar una rama al mismo tiempo que se derriba el árbol; perfeccionar el derecho social al mismo tiempo que se les niega a los trabajadores el derecho a la huelga, a la unidad de sus organizaciones representativas y a la representatividad de sus dirigentes, es la burla más sangrienta que se haya cometido en la historia de un país civilizado. Cuando se han demolido todas las organizaciones que hoy agrupan y defienden a los trabajadores, no habrá una sola ley social que no sea burlada. Cundo se haya perfeccionado la anarquización del movimiento obrero, habrá piedra libre para llevar hasta sus últimas consecuencias el plan de paralización y hambre que caracteriza como un estigma al actual gobierno. 3º) — Que la reforma a la ley de despidos, planteada su necesidad desde hace más de un año por la Confederación General del Trabajo, será consecuencia, como la defensa de toda legislación laboral, del triunfo de todo el pueblo de la República en la lucha emprendida contra la anuación de la Ley de Asociaciones Profesionales, lucha en la que los bloques parlamentarios unidos en su defensa, expresan la solidaridad de todas las corrientes nacionales y populares hacia la clase obrera y el basamento legal de su unidad.

Resta ahora conocer la actitud que adoptará el radicalismo del Pueblo frente al dilema que se le ha planteado. En efecto, el bloque justicialista se niega a —según manifestó uno de sus voceros a CRONICA— "entrar en el juego del oficialismo que nos quiere meter en el brete de hacer quórum con el pretexto de la sanción de reformas a la ley 11.729".

Disimulo 2: Aumentan el Transporte

El secretario (interino) de Transportes, Dr. Miguel Angel Martínez anunció anoche que el lunes o martes se conocerán las NUEVAS tarifas para ómnibus y colectivos. Dijo que habían terminado los estudios y se extendió en declaraciones de orden general. No habló de aumentos. No obstante, trascendió que se ha propuesto un reajuste de tarifas, esto es, un aumento, cuyo monto y porcentaje no pudieron ser precisados. De acuerdo a la información oficial, solo se trata del "estudio prometido". Tampoco pudo saber si habrá una información pública sobre la nueva suba o si se aplicará en silencio.

SE FUE MOLINARI, IDEA DE UNA PATRIA GRANDE

De Diego Luis Molinari, fallecido anoche en esta capital, donde había nacido hace 76 años, puede decirse que fue siempre, simultáneamente, un argentino comprometido con los tres tiempos de su país: pasado presente y futuro. El primero explicaba el segundo y los dos hacían posible el tercero. Historiador y profesor de historia en su juventud, historiador y profesor de historia hasta sus últimos días. Su vocación no lo oscureció, sin embargo, como suele suceder. Cuando surgió Yrigoyen el joven doctor Diego Luis Molinari vio la transformación que iba a producirse. Y fue su vicecanciller a los 27 años, su embajador y el legislador de la primera evolución argentina del siglo. Cuando iba a concretarse la revolución nacional con Perón, mucho antes del 17 de octubre, Molinari ya era peronista. Antes que se creara la palabra. El historiador venía de atrás hacia adelante, viviendo la idea de la patria grande. Fue senador del peronismo y embajador de Perón, una figura clave del Movimiento en marcha en sus momentos decisivos. Origen inmigrante, hogar más que modesto (su padre era "carbonero"), se hizo a pulmón, como él sabía que se había hecho su Argentina, aunque los otros historiadores dijeran otra cosa. Hace poco estuvo con Perón. **Se fue soñando con una Patria que se le había venido abajo.** Sus restos fueron sepultados hoy en la Chacarita.

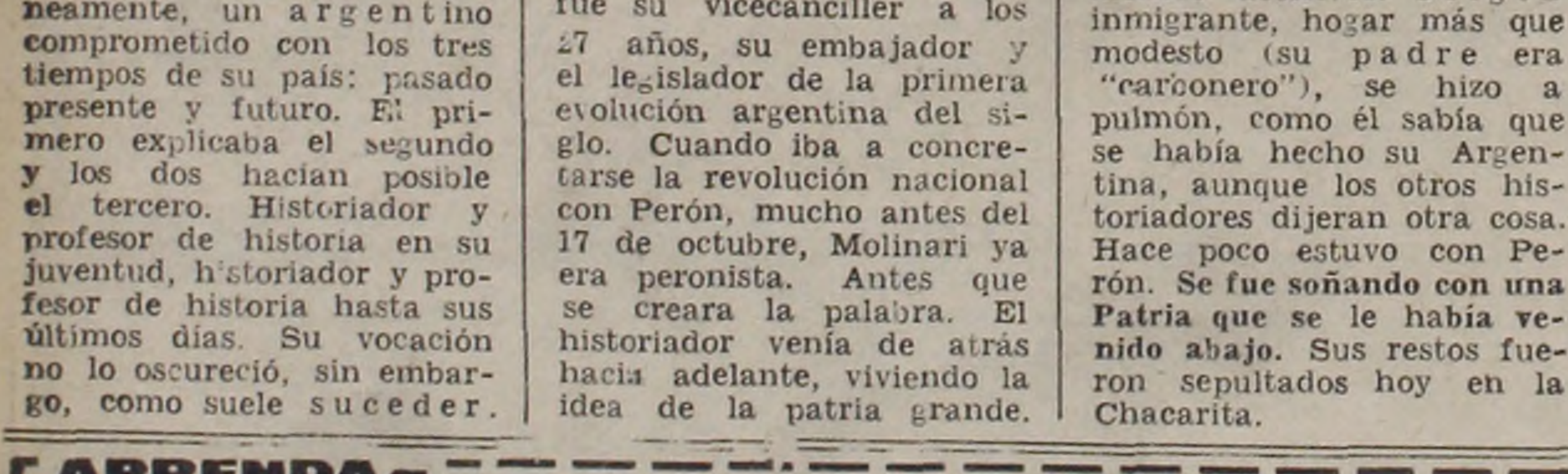

APRENDA a
DIBUJAR, Y GANE DINERO!
Continental Schools. Sect. 875
Avda de Mayo 784 - Buenos Aires
Solicito folleto GRATIS sin compromiso
Nombre ____ Edad ____
Dirección ____ F. C. ____
Localidad ____ Prov ____

Haga como muchos de nuestros alumnos que ganan dinero mientras aprenden a dibujar. Nosotros le ayudaremos con el envío de instrucciones especiales que le permitirán ganar dinero casi de inmediato de iniciados sus estudios

FOLLETO GRATIS

DECRETO ANTIOBRERO: DEFINICION DE TEXTILES

El Movimiento Textil Lealtad Lista Azul y Blanca, con la firma del señor Arturo Rodríguez, informa que "**asume la representación de los textiles ante la CGT**", a la que expresa su apoyo en la lucha contra el decreto antiobrero del gobierno. La declaración dice:

"La CGT ha iniciado la resistencia al decreto antiobrero del gobierno, que pretende convertir a cada sindicato en un palo jabonado para solaz y esparcimiento de los patronos. Frente a esta amenaza concreta, los trabajadores textiles constatan una nueva deserción de los "elefantes blancos" de la AOT. Con el lamentable pretexto de una disputa entre dirigentes, la dirección framinista sabotea a la CGT con un entusiasmo digno de FITA. No es un hecho nuevo. Hace menos de un mes se descubrió que el representante textil, no había asistido a ninguna de las reuniones en un año y medio. Mientras tanto, los trabajadores textiles tomábamos las fábricas y enfrentábamos a la policía en las calles. Ahora Framini, Loholaberry, Elías y Cía. se echan atrás a la hora de hacerle cara al gobierno y defender al sindicato. Frente a esta nueva traición a los textiles en particular y a los trabajadores en general, el Movimiento Textil Lealtad Lista Azul y Blanca se ve precisado a declarar públicamente:

1º) Que asume la representación de los textiles en la CGT, que apoya a la central obrera y estará presente con el gremio en todas las etapas de lucha.

2º) Que el primer deber de todo sindicalista es la unidad obrera. Toda división frente al enemigo, cualquiera fuera el pretexto, es táctica de crumiros.

3º) Que para mayor escarnio, los divisionistas invocan un nombre sagrado para los trabajadores argentinos. Ese nombre vino a poner fin a la CGT Nº1 y CGT Nº 2. Que es lo que, de hecho, están consumando hoy los divisionistas y el gobierno de común acuerdo".

EL
PURGANTE
DE HOY
MAGNESIA
SAN
PELLEGRINO

TRAS LA ILUSION DOMINGUERA

Comienza la "B" con Dos Clásicos: Morón-Los Andes y Central-Unión

Una nueva esperanza se pondrá en marcha. Los clubes que luchan por llegar al fútbol grande comenzarán mañana, a las 15,45, a buscar su destino de domingo. La mayoría son viejas entidades que hace rato están detrás de ese encuentro, otras, hace poco que han iniciado la persecución y una, Almirante Brown, que comenzará a gustar las alegrías y los sinsabores de esta divisional, tan plena de matices.

Crónica EN EL DEPORTE

EDUARDO JANIN

OSVALDO SOSA

Como para que los aficionados comiencen a tener platos fuertes en el momento mismo de la partida, la jornada inicial presenta dos clásicos: Deportivo Morón vs. Los Andes y Central Córdoba vs. Unión.

• Dos Aspirantes

En el primero de los encuentros nombrados, se han de enfrentar dos equipos que en la temporada anterior lucharon durante todo el torneo en los puestos de vanguardia. Sobre el final se vieron superados, pero los vencedores tuvieron que batirse duramente para poder alcanzar el halago.

El torneo a iniciarse los encuentra a ambos dentro de la misma mística, es decir, decididos a comenzar desde la largada, a construir el sendero del triunfo. Claro está, que la ocasión es propicia para el arranque fuerte. Cualquiera de los dos que triunfe, tendrá la satisfacción de haber vencido a un grande y ello debe servirle de acicate para el futuro.

• Los Santafesinos

Rosario y Santa Fe se verán las caras de entrada nomás. Tanto Central Córdoba como Unión, van a este encuentro con enormes deseos de victoria, los motivos son distintos, pero el ansia es idéntica.

Central debe salir en busca de la posición que haga olvidar lo del año pasado, cuando estuvo merodeando los últimos puestos, aunque jugaron factores que lo llevaron allí, que no salieron de las canchas, sino de las oficinas del Tribunal de Penas de la AFA, que le descontó 10 puntos en un fallo ejemplarizador.

Por su parte, Unión tendrá que salir a revalidar y demostrar la razón del pedido de ascenso por decreto. Esa situación es una verdadero desafío, pues de fracasar futbolísticamente, no podrá avalar esas pretensiones que, aunque fracasadas, hablaron de una porción grande de ansias de progreso y una confianza no menor en sus propias fuerzas.

Como puede verse, los caminos son distintos, pero ambos tienen al triunfo en su extremo.

• El Benjamín

Almirante Brown hace su aparición en la categoría. No se puede decir que le ha tocado una fácil, ya que su rival será Temperley, cuya campaña al finalizar la temporada anterior fue para que se la recuerde, ya que enhebró una larga serie de encuentros sin ser derrotado. Los "celestes" serán, entonces, un bravo examinador para el debutante. En la ocasión se podrá tener la medida de las pretensiones del reciente ascendido.

• Con Todo

Estuvo en las últimas temporadas arañando el ascenso, pero a último momento se le ahogaron las esperanzas a los "albos" de Floresta. Pero no por ello se le han quemado las ilusiones de All Boys, que deberá visitar a Sportivo Dock Sud. Este equipo será un buen probador de All Boys, que este año parece más decidido que nunca a lograr su objetivo. Para ello ha reforzado su plantel, incorporando figuras conocidas como Muggione (de Central Córdoba y anteriormente de Rosario Central) y Sosa (de Almagro). No habrá que tomar en cuenta el amistoso que perdió ante Tigre. Pero sí, será para analizar lo que haga, oficialmente ya, ante Sportivo Dock Sud, que en su reducto del "doque" está habilitado para darle buenos sustos al más pintado.

• Vida Nueva

Nueva Chicago, al decir de sus dirigentes recién electos, iniciará una nueva etapa de su vida. El ascenso está en "primera prioridad", para usar una frase de moda. Su oponente en la oportunidad será Defensores de Belgrano, de opaca actuación el año pasado. Puede ser entonces una buena rampa de lanzamiento para los de Nueva Chicago, aunque la situación no sea para ir confiados.

• Los Deportivos

Los representantes de las colonias peninsulares deben salir este año a mejorar lo hecho en la temporada anterior. El Español, es quien deberá luchar más para entrar con pie derecho en este campeonato, ya que deberá viajar hasta Campana, a disputar los puntos a Villa Dalmine, otro apéndice itálico en el fútbol argentino.

Por su parte, Italiano jugará en Buenos Aires con el juninense Sarmiento, equipo éste de dispar campaña. Capaz de ganarle a cualquiera y perder también con cualquiera.

• Los Humildes

Dos equipos que deberán luchar fuerte para conservar su puesto en la "B" (este año habrá descensos), son Argentino de Quilmes y El Porvenir, pues su haber es bastante magro en cuanto a puntos obtenidos y que servirán para sacar el promedio que puede salvarlos o condenarlos.

El azar ha querido que ambos se encuentren en la primera jornada. Serán dos pobres tratando de robarse el pan...

• Completan

Completan el programa de la maratónica fecha, Excursionistas-Tigre, Almagro-San Telmo y Talleres-Arsenal. Como puede apreciarse, habrá para todos los gustos y en cantidad nada despreciable. Hay bastante para elegir.

ZARAGOZA Y EL TORINO JUGARAN EN LA CARRANZA

CADIZ, España, 4 (Associated Press). — El Torino, de Italia, y el Zaragoza, de España, participarán en el décimosegundo trofeo Carranza que se disputará aquí en agosto, según dijo el alcalde de la ciudad.

El marqués de Villa Pesadilla, alcalde de Cadiz, dijo que se llevarán a cabo negociaciones con el Santos, de Brasil, y que también confiaba que el Real Madrid o el Barcelona será el cuarto equipo que intervendrá en el torneo por el trofeo. Se espera darle así un interés inusitado a este tradicional torneo.

ISELLA, LIBRE EN CHILE, VUELVE A NUESTRO PAIS

SANTIAGO DE CHILE, 4 (Associated Press). — El futbolista argentino Néstor Isella no logró acuerdo para renovar el contrato con el club Universidad Católica y retornará a su país para incorporarse a algún equipo de Buenos Aires.

Se informó que si no tiene éxito en sus gestiones volverá a Chile para ser negociado en la "Bolsa de Jugadores". Isella, que en el pasado jugó en River Plate de Buenos Aires, fue uno de los jugadores más goleadores en la temporada 1965-66 que finalizó hace diez días.

Otra Desmentida de Pelé Sobre su Transferencia

FLORENCIA, 4 (ANSA). — El futbolista brasileño Pelé, que se encuentra en viaje de bodas en Florencia, desmintió nuevamente, tras una precisa pregunta de algunos periodistas, la versión de que podría pasar eventualmente a un club futbolista europeo. Además de la hipótesis referente al hecho de que podía pasar al Inter, estos últimos días se habló también de otras sociedades de fútbol de Holanda y Bélgica que estarían interesadas en el prestigioso delantero del Santos.

Pelé declaró: "Me encuentro bien en el Brasil y seguiré jugando con mi equipo".

El jugador dejó Florencia hoy por la mañana a las 8, con destino a Roma de donde seguirá viaje en avión rumbo a Viena. Pelé y su esposa deberían regresar a Roma el 6 de marzo directamente desde Viena.

EL HECHO Y EL COMENTARIO

Por DANTE PANZERI

En Bélgica, el presidente del campeón local Anderlecht, ordenó a sus jugadores que abandonaran la cancha al ser sancionado un penal en su contra. El partido quedó inconcluso por esa decisión.

¿Seriedad europea? En Europa hay seriedad y locura como aquí, como en cualquier parte donde haya seres humanos que creen que presidir un club de fútbol es sinónimo de la obligación de ser loco.

• • •

Néstor Rossi declaró en Caracas a la revista "Sport Gráfico" del 21/2/66: "No hay jugador de fútbol más disciplinado en el mundo que el argentino. ¿Usted sabe de la disciplina de los brasileños, por ejemplo? Tienen que encerrarlos dos o tres días antes de un partido, para que se cuiden. En cuanto a mí, claro, yo era medio loquito, pero siempre respeté a los entrenadores".

También "Pipo" sabe ponerse "en el negocio". ¿Que "Pipo" respetó a los entrenadores? ...A Peucelle, a los poquísimos que Rossi sabía que sabían... a ésos sí; ¿pero ya se olvidó de lo que gritaba o decía en voz baja de los demás?... ¿Que el jugador brasileño es encerrado? Sí; pero..., ¿y el argentino no? ¿O para qué se usa, entre otras cosas, La Candela donde Néstor Rossi se concentra con los jugadores? ¿Que el jugador argentino es disciplinado? Hum... Puede ser. ¡Pero que no sea Rossi el encargado de decirlo!

• • •

Después de declarar en Caracas que el fútbol argentino está trabajando bien, seria y modernamente para ir a Londres... Cesarini dijo en Lima que el fútbol argentino no tiene nada que hacer en Londres, que sigue viviendo del "CHAMUYO Y LA PISADA".

Cesarini es muy dueño de decir a cada momento una cosa diferente. Pero lo que Cesarini no aclara es cómo ganarían muchos equipos argentinos sin **"el chamuyo y la pisada"** de jugadores absolutamente individuales que, jugando mal al fútbol, son sin embargo los únicos que salvan de perder a los muchos equipos que abandonaron "el chamuyo y la pisada"..., pero también dejaron de jugar al fútbol.

• • •

En conferencia de prensa en Caracas, el presidente de Boca Juniors se mostró "enojado" por la prioridad que el periodismo de aquel país acuerda, respecto del fútbol, a los toros, al casamiento de Pelé y al industrial alemán de la Mercedes Benz que lo invitó a su Luna de Miel. Dijo que no se explicaba cómo una figura individual podía ser más noticia que un equipo como Boca Juniors.

Falta saber si Armando opina lo mismo cuando aquí, en la Argentina, él es más noticia que Boca, más importante que una reunión de ministros, o más publicitado que una revolución de militares.

• • •

En La Plata "se reunió el país" para recibir, casi como un Mesías, al redivivo entrenador Enrique Fernández Viola, que volvió a Gimnasia y Esgrima luego de cuatro años de haberse ido porque no servía o no sabía...

También se va a reunir "el país" cuando llegue la hora de echarlo... si los jugadores de Gimnasia no llegan a hacer, en las canchas, lo necesario para que se crea que Fernández Viola puede hacer tocar la viola del fútbol.

• • •

El entrenador de la selección inglesa, Alf Ramsey, ha descubierto que Inglaterra tiene una gran contra para el Mundial: ¡Se jugará en julio, que es un mes desconocido por el fútbol de Inglaterra!

Nosotros tendremos la contra de jugar en Inglaterra y en canchas, acaso pesadas, que no hacen a nuestras costumbres; los coreanos han tenido que hacer el equipo exclusivamente con jugadores solteros; los suizos parece que van a jugar sin sus relojes, puesto que el reglamento impide hacerlo con ellos; los italianos estarán lejos de las canzonetas napolitanas; los españoles tendrán nostalgias de los toros; los chilenos de sus familiares; los rusos de las cúpulas de Moscú; los uruguayos del Cerro de Montevideo... ¡Qué selección de llorones y payasos! Parece el Campeonato Mundial de la Comedia, no el de Fútbol.

¡YA ESTÁ EN LA CALLE!
automundo®
SEMANARIO GRAFICO DEL AUTOMOVILISMO MUNDIAL
CODEX

'ROQUIÑO' DEBIA VIAJAR

Fotografías de nuestro enviado especial, Tolentino A. Reyes

EL CAMPEON VIVIO HORAS DE ANGUSTIA Y DEBIO POSTERGAR LA INICIACION DE SU VIAJE DE REGRESO. SE ENCUENTRA BIEN, Y DISPUESTO A ABRAZAR AL PUEBLO ARGENTINO, PERO NO PUEDE DISPONER ENSEGUIDA CUANDO EMPRENDERA EL RETORNO

EL BOXEO empieza en el arte del vendaje. Y un título del mundo también puede gestarse en ese primer acto de un combate.

ASISTIO a la ceremonia del vendaje de Takayama, el promotor argentino Tito Lectoure, observador... e hincha en la ocasión.

ULTIMOS APRESTOS. El futuro campeón va a ser masajeado. Tito Lectoure le acompaña. Nunca estuvo solo el simpático petiso.

TOKIO, 4 (Especial urgente. Por cable). Algo terrible, amigos de la Argentina... Horacio Accavallo, y sus acompañantes, presentes en el aeropuerto de esta capital prestos ya a emprender el retorno a Buenos Aires, debieron ser testigos de una tragedia tremenda, desoladora...

El poderoso avión de la Canadian Pacif Airways, que debía transportarlos al Canadá, como primera etapa del largo itinerario, se precipitó a tierra y se incendió, y según estas primeras noticias de urgencia, en medio del desconcierto general que sobrecogió el ánimo de todos los presentes, resulta imposible precisar la magnitud de la tragedia.

• Fuerte Impresión

El campeón quedó con el ánimo destrozado, los nervios de punta y la congoja a punto de estallar en llanto. No es para menos... Y es aquí, por cierto, que todo comentario está demás.

Poco después el grupo de argentinos marchó al alojamiento del Hotel "Prince Akasada". Durante el viaje en uno de los coches que puso a su disposición el embajador argentino en ésta, y largo tiempo después en el hall central del hotel, permaneció preso de esa visión dantesca y de horror... Seguíase mirando, pero en silencio, y como interrogándose mutuamente, en un lenguaje mudo, pero elocuente... Por la mente de cada uno de ellos desfiló esa imagen de tragedia. De una tragedia que estuvo a punto de atrapar a nuestro glorioso "Roquiño"...

• Algo Terrible

¡Qué fatalidad!... Y de pronto, alguien se animó a musitar algo que nadie se había animado a tratar:

"¡Miren si hubiésemos ascendido al avión trágico... Con Horacio, forjador de la sensacional victoria!... Sí, hubiese sido terrible... Con ese mismo sino fatalista que a veces acecha a los ídolos que saben la pasión pura y noble de las multitudes. Como en Medellín con Carlitos Gardel... Como Julio Sosa, y tantos otros astros que calan tan hondo en la sensibilidad popular, permaneciendo en ese pedestal de idolatría de manera perdurable..."

Accavallo asintió. Y con voz temblorosa, dijo: "Son cosas de la vida... Riesgos, acechanzas, al que todos estamos expuestos, es verdad... Pero a mí La vuelto a protegerme la gaucha virgencita de Pompeya... Como a todos nosotros nos ha salvado la mano de Dios".

• El Futuro

Superando ese momento crucial, Horacio en el bar del hotel bebe un jugo de naranjas y conversa con Tito Lectoure, Héctor Vaccari, Aldrovandi, el Dr. Mancuso y todos sus acompañantes. El joven promotor argentino le asegura que están firmes las bases para que la pelea con Ebihara por la flamante corona de "Roquiño" se lleve a cabo no más en el Luna Park, girándose como fecha probable entre el 15 de mayo y el 15 de junio como ya se había anticipado. Vaccari, por su parte, confirmó que el acuerdo para ese combate a 15 asaltos, fue convenido perfectamente con Masaaki Kanehira, apoderado del púgil japonés, reiterando que Ebihara ha aceptado las mismas condiciones por las cuales Accavallo vino a Tokio: una bolsa de diez mil dólares y gastos de viaje y hotel pagos para tres personas. Además, las partes aceptaron que el árbitro sea neutral y que, contrariamente a lo ocurrido en el match con Takayama, no tenga decisión en el veredicto que única y exclusivamente quedará bajo la responsabilidad de los jueces que —recalcó— **"serán todos argentinos", de acuerdo a las reglamentaciones que rigen en el boxeo de la Argentina"**. Empero, Kanehira insiste en que uno de los integrantes del "jury" sea japonés, otro argentino y el árbitro, con derecho también a voto, de un país neutral, tal cual el sistema cumplido en el reciente combate por la corona.

• Demorado...

Accavallo, que sigue siendo objeto de agasajos y múltiples demostraciones de admiración y de afecto de todo el pueblo de Tokio, se encuentra en excelentes condiciones; apenas unos rasguños y cortaduras, ya cicatrizadas, fruto de su pelea con Takayama. Sus valijas están listas, repletas de obsequios y de recuerdos de su estada en este país maravilloso y acogedor. Una tragedia, tan solo, demorará su regreso...

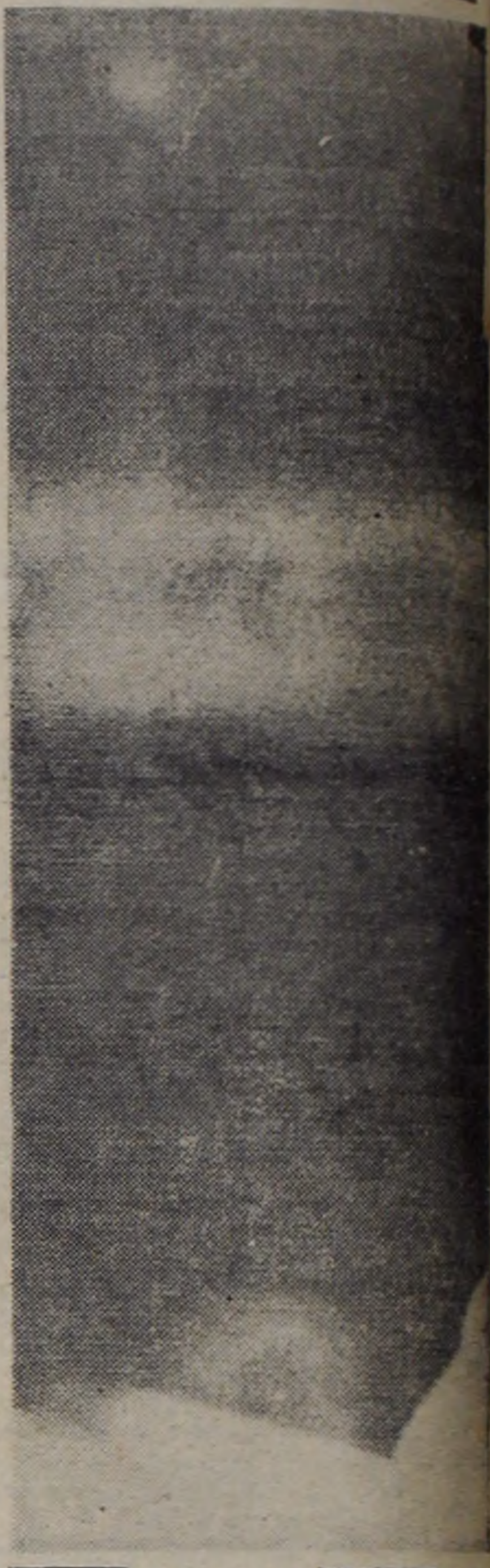

EL FALLO está por venir. Hay serenidad en la expresión de Accavallo. Incluso, esa tranquilidad espiritual se advierte detrás del cansancio del extraordinario combate. Las instantáneas, todas de Tolentino Alegre Reyes, enviado especial de CRONICA, documentan el gran triunfo de "Roquiño".

POCOS HINCHAS PARA ACCAVALLO. Apenas un grupo de unos treinta latinoamericanos. Estos cantaron, gritaron; fueron, en fin, pilar en el que se robusteció la gran confianza de "Roquiño", a quien vemos fuera del ring, siempre con su sonrisa compradora y porteña.

EN EL AVION TRAGICO

QUINCE PASOS HACIA LA CORONA MUNDIAL

CRONICA ofreció ayer en su 6ª edición, esta nota con todo el proceso del match. Recién llegada de Japón, fresquita, traída por Tolentino Alegre Reyes, el enviado especial que siguió desde el primer día la vida de Accavallo en Tokio, como signo de la fe que CRONICA tenía a "Roquiño".

MAÑANA DECIDIRAN EL REGRESO

TOKIO, 4 (Associated Press). — El nuevo campeón mundial de los moscas, Horacio Accavallo, de la Argentina, esperaba esta noche en el aeropuerto internacional de Tokio para subir al avión a chorro de la Canadian Pacific que se estrelló, inmediatamente aplazó su salida uno o dos días.

El avión iba de Hong Kong a Vancouver, Canadá, pasando por Tokio. Accavallo y su apoderado, Héctor Vaccari, proyectaban seguir de Vancouver en otro vuelo de la Canadian Pacific hasta Buenos Aires, a donde proyectaban llegar el sábado

"Sírvanse avisar a Buenos Aires que estoy bien —dijo Accavallo—. No quiero que la gente se preocupe." El y Vaccari dijeron que decidirán mañana cuando parten.

Añadieron que probablemente lo harán en un día o dos, presumiblemente por vía aérea.

LOS LAURELES bien ganados están ya en hombros del gran campeón mundial de peso mosca.

SE DA LA ULTIMA PUNTADA: las instrucciones. Poco después, el combate se pondría en marcha. Esta foto cobra valor histórico para el boxeo argentino, triunfante en aquella memorable ocasión.

EL CINTURON, en la cintura de Accavallo, dueño legítimo, "cantado" mucho antes del match.

IMPORTANTES PALABRAS escribe Horacio Accavallo. Saber que será siempre el mismo, es un factor agradable. ¡Petiso lindo!

EL REY MOSCA TOMA LA PLUMA...

"YO SOY HUMILDE Y NO CAMBIARE"

TOKIO, 4 (Associated Press). — "Aquí estamos todos "en el aire", llenos de *júbilo, igual que nuestros compatriotas.* Pienso que hice una gran hazaña para nuestro país; es un triunfo muy grande y estoy orgulloso.

Ya estoy acostumbrado a los halagos y a las conquistas, por eso **no creo que este suceso me vaya a cambiar mucho.** Conquistas tan grandes como ésta no son corrientes, pero poco a poco, uno se acostumbra. Por cinco años seguidos fui el boxeador del año de la Argentina y Sudamérica, y tengo tres títulos ahora: campeón mundial, de Sudamérica y de la Argentina. **Yo soy una persona humilde y seguiré el mismo tren de vida.** De verdad que tengo unas ganas bárbaras de volver a mi tierra.

Ya van dos meses que no estoy en la Argentina y aunque no quiera, la extraña. En Buenos Aires me quiere mucho la gente y es un cariño mutuo. **Me imagino cómo lo vamos a celebrar en cuanto llegue. Si Dios quiere, después de saludar a la familia y a todos, lo primero que voy a hacer es irme a Mar del Plata a pasar unos días.**

• Regreso a Japón

Pienso volver al Japón. Me han atendido muy bien. No solo los deportistas, sino todos en general. La gente es buena, muy amable.

Muchos creyeron que Takayama no iba a durar mucho, y sin embargo llegó a los quince rounds. El más débil saca fuerzas de cualquier lado. No digo que él es débil; es un boxeador guapo, pegó hasta lo último. Las fuerzas estaban vencidas y aún seguía adelante. **Me han preguntado por qué no estaba listo en el primer round. De acuerdo con mi experiencia, en la Argentina y en Europa se acostumbra a dar la mano en el primer y último round.** Takayama estuvo un poco mal, pero el saludo es solo lo común y no lo reglamentario.

Yo gané por puntos y por táctica. Generalmente hago mi plan de pelea; la voy nivelando de acuerdo a como se desarrolla. Me administro, me controlo. Voy llevando la pelea a mi manera y en la forma que me es conveniente. En cuanto a la pelea con Ebihara, para mí es solo una pelea más. Todos los adversarios son difíciles. Vi una película de él y boxea muy bien.

Esta vez no peleé por dinero. Peleé solamente por mi patria. Espero llegar pronto y poder abrazar a todos mis familiares y mis amigos y seguir defendiendo mi título con hidalguía, como lo haría cualquier argentino en mi lugar."

NOCHE PARA LA COPA

RIVER, EN LA FACIL, ENFRENTARA AL LARA

En el estadio Monumental, cuya iluminación ha sido notablemente mejorada, jugarán esta noche, a las 21, los equipos de River Plate y Lara, por el torneo Libertadores de América. El equipo local, puntero del grupo "B", e invicto luego de seis partidos, aparece como muy fuerte ante el Lara, campeón venezolano, que termina de enfrentar a Boca Juniors. La excelente labor del team de Renato Cesarini atraerá sin duda a mucha gente a la que le gusta el buen fútbol al margen del resultado.

River Plate consiguió con la incorporación de Juan Carlos Guzmán, Prospitti, Vieitez y Daniel Bayo, dar al team un nuevo carácter. No está en duda la capacidad de Ramos Delgado, Varacka, Cap y Hermindo Onega, pero es evidente que estos hombres en River ya habían cumplido su ciclo. En cierto modo similar al caso de Independiente y a lo que se esboza en Boca Juniors, los conjuntos de fútbol no pueden estancarse ni permitirse períodos de declinación o mejor dicho, de aburguesamiento.

Pero hay que tener suerte, que a veces falla en la renovación de valores. River Plate consiguió en gran parte lo que quería, y viendo jugar a los "millonarios" ante el Universitario, cabe muy cierta la duda de, qué hará Cesarini con los que están en el seleccionado. Porque es difícil pensar que se va a sacar a nadie de los que están, para poner a Onega grande, Lallana y hasta al mismo Mas, que pareció insuperable, sin resentir una armazón que va creciendo en eficacia.

River Plate representa en estos momentos un intento de sacar al fútbol argentino de sus vicios. Puede llegar a ser lo que fue Independiente en el momento culminante de su labor. No vistoso, sino sencillo y práctico. Por eso es interesante observarlo jugar y ver los intentos de sus hombres por salir de la vieja modalidad criolla, ya ineficaz en este momento, porque los tiempos cambian.

El Lara es un animoso equipo, integrado por jugadores brasileños de segundo orden, radicados en Venezuela. No puede ser comparado con su adversario, pero no hay que caer en el menosprecio, ni en una subestimación estúpida. El fútbol es el juego de las grandes sorpresas, lo que le otorga ese interés apasionante.

Puede resistir el Lara, a poco que se le den ventajas; puede ser un firme obstáculo, porque es un equipo con amor propio. Lo demostró ante Boca Juniors, pero evidentemente tiene que rendir muy poco este River de ahora, para no pasar de largo y llegar a su sexta victoria en el certamen.

El cotejo de esta noche será dirigido por árbitros paraguayos, participando en el sorteo previo al match, los jueces de ese origen, Fariña, Trossler y Larrosa.

Probables Equipos

RIVER PLATE: Amadeo Carrizo; Guzmán y Grispo; Sainz, Matosas y Vieitez; Cubilla, Sarnari, Prospitti o Loayza, Daniel Onega y Solari.

LARA, de Venezuela: Ary Jorio; Trapatoni y Georg; Nai, Zequinha y Romeu; Becerra, Homero, Paulinho, Didi y Jair.

En el Monumental, a las 21. Precio de la entrada: $ 200; socios $ 100.

BOCA JUNIORS: Minoian; Sacchi y Marzolini; Simeone, Zarich y Silveira; Luna, Angel Rojas, Alfredo Rojas, Menéndez y Aimoneti.

UNIVERSITARIO, de Perú: Zegarra; Fernández y Fuentes; Guerrero, De la Fuente y Cruzado; Calatayud, Challe, Casaretto, Zavala y E. Rodríguez.

En Boca Juniors, a las 21. Precio de la entrada $ 200, socios $ 100.

ROBERTO MATOSAS

ANGEL ROJAS

BOCA Y SU DILEMA CON UNIVERSITARIO

Esta noche a las 21 en el estadio de Boca Juniors se jugará otro partido por este largo torneo de la Copa Libertadores de América, grupo "B", con participación del equipo local y el subcampeón peruano Universitario de Deportes. Es un cotejo de evidente importancia para el equipo local, que necesita afirmarse ante su adversario de esta noche que es el principal enemigo que tiene para su clasificación, ya que River Plate aparece ya casi seguro en el primer lugar.

Boca Juniors, que había sido vencido en esta capital por River Plate, sufrió luego en Lima ante su adversario de hoy la segunda derrota del torneo, y desde entonces ha ganado. Pero es evidente que no ha sido muy segura, ni tampoco convincente la labor del equipo de la Ribera. Sobre todo en su último match su magra diferencia de 2 a 1 ante el Lara dice de una falta de eficacia notoria

El team "xeneize" mostró mejores cualidades, técnicas y fuerza que el Lara, muy modesto, muy simple y muy rústico, y sobre todo achicado ante la imponencia del rival, pero en lo práctico, es decir en hacer goles, no tuvo Boca las armas necesarias para no dar lugar a dudas sobre su mayor capacidad.

Esto es lo que otorga hoy inquietud y por consecuencia mayor interés al match que debe disputar, con carácter de desquite, ante el subcampeón peruano. Toda la inseguridad boquense deriva de la falta de un hombre capaz de reemplazar a Rattin en el medio campo y hacer las veces de jugador-llave, que éste cumple en esa formación.

En cuanto a Universitario, goleado por River Plate, es algo que no está definido. No es un adversario fácil, aun jugando mal, para nadie y sería engañoso creer que ese score puede ser repetido con facilidad. Más aún los peruanos que son en general buenos jugadores, estarán ya prevenidos, más aclimatados y sobre todo alertados sobre el fútbol de cotraataque que ahora practican la mayoría de los equipos locales y que fue arma principal en River Plate.

Si Boca Juniors estuviera en su buena forma el resultado ya casi podría descontarse. Pero esta noche debe probar Boca su reacción, sus virtudes, porque con toda seguridad Universitario no será el mismo. Buscará rehabilitarse y responder a su fama. Solo un punto separa a los adversarios, pues Boca tiene 8 y Universitario 7. Los peruanos con solo una derrota —ante River— y los boquenses con dos, que hemos citado. Pero mientras Boca tiene cuatro victorias, los de Universitario registran solo dos, aunque tienen tres empates en su record. Este partido será dirigido por los árbitros Zárate, Pérez Osorio y Ramírez.

HOY A LAS 21 HORAS POR
CW1 Radio Colonia
ESCUCHE LA SENSACIONAL REVANCHA
BOCA y UNIVERSITARIO
Conexión con Ríver-Lara
Relatos: JUAN CARLOS ROUSSELOT
Comentarios: DANTE PANZERI
Glosas: AMERICO BARRIOS
Locución: RAFAEL DIAZ GALLARDO

DIJERON QUE NO IBA A HABER FUTBOL... Y AL FINAL HABRA

Hasta anoche a las 22 no se sabía si este domingo habría la anunciada fiesta de fútbol, o si la iniciación del campeonato se postergaba siete o catorce días.

Previamente, a las 20 en la presidencia de la AFA se reunieron los dirigentes, estando presentes los titulares de River Plate, Boca Juniors, Atlanta, San Lorenzo, Banfield y Racing, para tratar la situación planteada por los nuevos gravámenes municipales de lo cual dimos cuenta en nuestra edición de ayer.

En principio en la presidencia, con la presencia del doctor Francisco Perette, se dispuso postergar el campeonato por una semana. Así, con esa idea aprobada, se dispuso pasar a sesión de tablas. Pero los que querían jugar no se resignaron, hubo lo de siempre: conciliábulos, promesas, amenazas y al final casi la mitad de los consejeros no entró al recinto, y así no pudo aprobarse la postergación concertada momentos antes en la presidencia.

GRAVE LESION DE RETINA SUFRIO EL PUGIL DE JESUS

RIMINI, 4 (ANSA). — El peso ligero brasileño, Fernández de Jesús, sufrió el desprendimiento de la retina del ojo izquierdo durante el match que ganó el sábado pasado en el ring de Rimini contra el boxeador de Ravena, Medri.

El púgil brasileño, que había terminado el encuentro en perfectas condiciones, acusó, desde hace algunos días, un extraño acortamiento de la vista. Consultado un médico, le fue encontrada la lesión y se le internó en el hospital local. El consejo directivo de la Sociedad Pugilística "Bellariva Ring", decidió organizar un programa pugilístico cuya recaudación monetaria será entregada a Fernández de Jesús.

PLATENSE ANDA BIEN EN LOS AMISTOSOS Y LOGRO OTRO TRIUNFO

Platense, que se adjudicó la semana pasada un torneo cuadrangular en gran forma, ratificó anoche su poderío, al imponerse por 2 a 0, tras acreditar superioridad.

Platense: Hurt; Mansuetto y Murúa; S. Ruiz, Togneri (Scardulia) y Schneider; Miranda (J. Díaz), Guzmán, Garro (Bella), Yudica y Sciarra. Guardavalla suplente: Tetamanzi. D. T.: J. Barreiro.

Gimnasia y Esgrima de La Plata: Romera; Galeano (Figueroa) y Rogel; Martín, Segovia y Paflik; Marinelli (Trebuk), A. Sosa, O. T. López, A. González y Pardo. Arquero suplente: Campagnale. D. T.: Fernández Viola.

Goles en el primer tiempo: A los 15' Sciarra, y a los 40' Miranda, de penal.

Arbitro: Nino. Se recaudaron 103.280 pesos. Cancha: Platense.

• Un Empate

Los dos equipos que jugaron anoche en Arroyito demostraron que no están aún en condiciones de jugar oficialmente por falta de ritmo y gruesas fallas. El empate fue lógico, pues en principio privó Atlanta, y luego el team rosarino se lanzó a la ofensiva, igualando el score. El segundo tiempo fue parejo y monótono.

Rosario Central: Sciliugo; Sesana (Casasres) y González; Cainzo, Ponciano y Bautista; Pignani, Bulla, Pagani, Manfredi y Palma. D. T.: Manuel Giúdice.

Atlanta: B[illegible]suto; Gómez y Andrade; Vasallo, Raimundo (De la Iglesia) y Rico (Clariá), Zárate, Collazo, J. Fernández, Puntero (Cabrero) y Salomone. D. T.: Horacio Torres.

Goles en el primer tiempo: A los 12' Salomone, y a los 19' Manfredi. A los 6' Bulla tiró afuera un penal.

Cancha: Rosario Central. **Arbitro:** G[illegible]ulo. Recaudación: $ 679.295.

EDUARDO CORLETTI

CORLETTI: EN EL RANKING MUNDIAL

Otros argentinos en los puestos de honor de la WBA: Cañete, Nicolino Locche, Derado y Jorge Fernández, aunque éste fue retrogradado ahora a la segunda clasificación

CARLOS CAÑETE

DALLAS, Texas, 4 (Associated Press). — Vicente Saldívar, de México, ha sido nombrado el boxeador más destacado de los dos últimos meses en la clasificación de la Asociación Mundial de Boxeo publicada hoy por su secretario ejecutivo, Jay Edson. El campeón mundial de la categoría pluma defendió con éxito su corona al vencer por nocaut técnico a Floyd Robertson, de Ghana, el mes pasado. Ismael Laguna, de Panamá, que en una pelea donde no se discutió el título, noqueó al campeón mundial medio-mediano junior Carlos Hernández, y Horacio Accavallo, de Argentina, que ganó el título mosca, al derrotar al japonés Katsuyoshi Takayama, son otros boxeadores citados por la A.M.B. Cabe destacar que el argentino Corletti, reciente ganador de Chuvalo, irrumpe en el ranking con un promisorio noveno lugar.

Ernie Terrell, de Chicago, continúa siendo situado por la A.M.B. en el trono de los pesos máximos. Cassius Clay, considerado campeón en algunos estados norteamericanos y en la clasificación de "The Ring", es considerado retador número uno.

La clasificación de la Asociación Mundial de Boxeo (solo se identifica la nacionalidad de los que no son norteamericanos):

Peso Pesado: Campeón, Ernie Terrel, 1) Cassius Clay, 2) Zora Folley, 3) Amos Lincoln, 4) Floyd Patterson, 5) Doug Jones, 6) Karl Mildenberger (Alemania Occidental), 7) Thad Spencer, 8) Amos Johnson, 9) **Eduardo Corletti (Argentina),** 10) George Chuvalo (Canadá).

Semipesado: Campeón, José Torres (Puerto Rico), 1) Wayne Thorntonn, 2) Roger Rouse, 3) Bob Foster, 4) Eddie Cotton, 5) Johnny Person, 6) Jimmy Elis, 7) Henry Hanks, 8) Bobo Olson, 9) Piero Del Papa (Italia), 10) Giulio Rinaldi (Italia).

Mediano: Campeón, Dick Tiger (Nigeria), 1) José González, 2) George Benton, 3) Don Fullmer, 4) Joey Archer, 5) Jimmy Lester, 6) Harry Scott (Inglaterra), 7) Johnny Morris, 8) Gomeo Brennen Bimini (Antillas inglesas), 9) Florentino Fernández (cubano exiliado), 10) Rubin Carter.

Medio-mediano juniors: Campeón, N. Benvenutti, Italia. 1) Stan Harrington; 2) **Jorge Fernández, Argentina;** 3) Eddie Pace; 4) Hurricane Kid; 5) Fred Little; 6) Kim Ki-Soo, Corea del Sur; 7) Sandro Mazzinghi, Italia; 8) Shi[illegible] Kawakami, Japón; 9) Pete Toro; 10) Denny Moyer. **Medio mediano:** Campeón, Emile Grifith, 1) Luis Manuel Rodríguez (cubano, exilado en Estados Unidos); 2) Stan Hayward; 3) Brian Curvis, Gales; 4) Manuel González; 5) Curtis Cokes; 6) Willie Ludick, Africa del Sur; 7) Jean Josselin, Francia; 8) Tito Marshall, Panamá; 9) Apidej Sithiran, Tailandia; 10) Henry Llodrich. **Medio mediano junior:** Campeón, Carlos Hernández, Venezuela. 1) José Nápoles (cubano, exiliado en México); 2) Eddie Perkins; 3) Juan Sombrita, España; 4) Percy Hayles, Jamaica; 5) Sandro Lopopolo, Italia; 6) Paul Fujii, Japón; 7) Add Pruitt; 8) Joao Henrique, Brasil; 9) Desrit Ithianuchit, Tailandia; 10) Humberto Trottman, Panamá. **Ligero:** Campeón, Carlos Ortiz, Puerto Rico. 1) Ismael Laguna, Panamá; 2) Paulie Armstead; 3) **Nicolino Locche, Argentina;** 4) Bunny Grant, Jamaica; 5) Sugar Ramos (cubano exiliado en México); 6) Maurice Cullen, Inglaterra; 7) Bu Yunk Kang, Corea del Sur; 8) Frankie Narvaes, Puerto Rico; 9) Joao Maoto, Sudáfrica; 10) Joey Olguin. **Ligero junior:** Campeón, Flash Elorde, Filipinas. 1) Johnny Bi arro; 2) Shu Kank Il, Corea del Sur; 3) René Barrientos, Filipinas; 4) **Vicente Derado, Argentina;** 5) Sebastián Nacimiento, Brasil; 6) Carlos Cruz, República Dominicana; 7) Justiniano Aguilar, Panamá; 8) Love Allotey, Ghana; 9) Jaime Valladares, Ecuador; 10) Noriyoshi Toyoshima, Japón. **Pluma:** Campeón, Vicente Saldívar, México. 1) Mitsunori Seki, Japón; 2) Antonio Herrera, Colombia; 3) Howard Winstone, Gales; 4) Richie Sue; 5) Antonio Amaya, Panamá; 6) Johnny Jamito, Filipinas; 7) Horoshi Kanayashi, Japón; 8) **Carlos Cañete, Argentina;** 9) Raúl Rojas; 10) Dwight Hawkins. **Gallo:** Campeón, Fighting Harana, Japón. 1) Eder Jofre, Brasil; 2) José Medel, México; 3) Alan Rudkin, Inglaterra; 4) Jesus Pimental, México; 5) Bernardo Caraballo, Colombia; 6) Waldemiro Pinto, Brasil; 7) Yoshio Nakane, Japón; 8) Katsno Saito, Japón; 9) Nanny Elías; 10) Manny Berrios, México. **Mosca: Campeón, Horacio Accavallo, Argentina.** 1) Hiroskuyo Ebihara, Japón; 2) Mcgowan, Escocia; 3) Kiyoshi Tanabe, Japón; 4) Katuyoshi Takayama, Japón; 5) Puntip Keasuriga, Tailandia; 6) Vitayanoi Singyodfa, Tailandia; 7) Cartachai Chionoi, Tailandia; 8) Salvatore Burruni, Italia; 9) Alacran Torres, México; 10) José Severeino, Brasil.

MAS PROBLEMAS PARA CASSIUS

MONTREAL, Canadá, 4 (Associated Press). — La pelea por el campeonato mundial de peso completo entre Ernie Terrel y Cassius Clay ha encontrado nuevos obstáculos esta noche, después de haber sido rechazada en Nueva York y Chicago, cuando un funcionario de la Comisión Atlética de Montreal, Canadá, informó que el estadio Montreal Forum ha rehusado ser escenario del combate.

El comisionado Paul Smile Sauvageau dijo a los periodistas que Frank Selke, un funcionario de la Canadian Arena Company, empresa propietaria del Forum de 15.000 asientos, telefoneó a la comisión para anunciar que este estadio no será abierto para el encuentro.

Selke había dicho con anterioridad que el Forum estaría disponible porque ya había planeado mostrar en él la pelea por televisión de circuito cerrado.

CASSIUS CLAY

MASAHIKO HARADA

HARADA-JOFRE: DIFICULTADES

TOKIO, 4 (Associated Press). — Las negociaciones para una pelea por el título mundial de peso gallo entre el campeón Masahiko Harada, "El Peleador" de Japón, y Eder Jofre, de Brasil, estaban hoy en un estancamiento, según se informó.

En fuentes deportivas se dijo que surgió un contratiempo inusitado en Tokio por Takeshi Sasazaki, apoderado de Harada, y Azraham Katzmelson, que dirige al brasileño Jofre.

Los dos apoderados estuvieron reunidos por casi cuatro horas, y finalmente decidieron suspender las negociaciones para la firma del contrato. Dijeron que volverán a reunirse mañana, pero ninguno de ellos hizo comentarios.

Los diarios locales dicen que la disputa surgió a causa de la distribución de la bolsa, insistiendo el representante de Jofre en una cantidad mayor que la ofrecida

SUSANITA SERA LA GRAN SIRENA

LIMA, 4 (Associated Press). — Susana Peper será sin duda la principal atracción en el torneo sudamericano de natación, que se iniciará el 12 de marzo aquí, y para ello se adiestra diariamente

La joven estrella argentina Susana llegó a Lima el martes

"Tengo un entrenamiento completo, preparado por mis entrenadores en los Estados Unidos hasta el mismo día de las pruebas. La hija de los famosos nadadores argentinos Roberto Peper y Jeannette Campbell, subcampeona olímpica de 100 mts. libre, manifestó: "He avanzado más en estos 10 meses en Estados Unidos que en mi carrera de nadadora. He tenido la suerte de contar con buenos consejeros, y los resultados ya los advierto."

"Cuando mi entrenador habitual —añadió—, por asuntos personales, dejó de entrenarme, el señor Miles Barton, de la Asociación Atlética Amateur de los Estados Unidos, en cuya casa vivía, hizo gestiones para lograr dos buenos entrenadores, tuve la gran suerte de ser puesta a las órdenes de dos de los más grandes especialistas, que son Chet Jastramski y Ted Stickles. Jastremski es el recordman mundial de 200 metros pecho, con 2'28" 2|10, y Stickles, de 440 yardas medley con 4'51".

EL "MOVIMIENTO OPOSITOR" HACE MUY GRAVES CARGOS A LA C. D. DE RIVER

Tuvo lugar anoche, en el local de la casa "Amigos del Teatro", la conferencia de prensa ofrecida por el "Movimiento Opositor Riverplatense", con miras a las próximas elecciones que se efectuarán en el Club River Plate y que se realizarán el 12 del corriente. Dicho movimiento está integrado por cuatro agrupaciones. Ellas son: "Acción Riverplatense", "Círculo Riverplatense", "Tradición Cruzada Renovadora" y "Unión Riverplatense".

La conferencia de prensa se efectuó para informar acerca de "la difícil situación político-administrativa que atraviesa River Plate, generada —dicen— por una evidente incapacidad de gobierno y por la reiterada violación de normas contables y legales que fueron severamente sancionadas por la Inspección General de Justicia, a lo que se agrega un lamentable estado económico".

• ¡Qué Delicia!

En primer término, el Sr. Miguel F. Delicia, hizo uso de la palabra, quien se refirió al tema "Porqué no se hizo la lista única". Expresó el señor Delicia, entre otras cosas, que "el movimiento opositor reunió hace dos años a cuatro agrupaciones identificadas en la tarea común de combatir el absolutismo, la inmoralidad y el caos económico que el oficialismo introdujo en el Cub". Dijo más tarde el conferenciante que, con respecto al sonado asunto de la lista única, "tras acordarse la confección de la lista única y firmadas las actas respectivas, la agrupación tradicional oficialista, da un comunicado a los diarios diciendo que se abstiene de ir a la lucha electoral. Media hora antes del cierre de oficialización de listas, presenta sorpresivamente candidatos propios, con lo que elimina toda posibilidad de acuerdo". De inmediato, el señor Delicia agregó: "La falta de ética que implica el procedimiento observado, más la parodia de renuncia del presidente, reflejan el nivel moral de quienes, mediante un ardid, pretendieron eliminar del comicio al movimiento opositor".

CURSOS DE 1966 PARA CRONISTAS

El Círculo de Periodistas Deportivos, con sede en Rodríguez Peña 628, informa que el día primero de abril se reanudarán los cursos de periodismo que se vienen dictando desde hace seis años ya, con plausible y firme auspicio para cuantos llegan con ansias y firme vocación para desarrollar función tan digna, responsable y trascendente en el llamado "Cuarto Poder" Para los interesados en incorporarse al Primer año, pueden registrar su inscripción en la sede del mencionado Círculo, de 16.30 a 20, todos los días hábiles.

En cuanto al alumnado que aprobó el Primer y Segundo año, deben también ratificarlo dentro del mismo horario expresado. Cabe señalar que esos cursos están a cargo de un prestigioso núcleo de periodistas

CONFIRMADO: PERALTA Y TORRES, POR LA CORONA; CONTRATO YA SUSCRIPTO

Hace un buen tiempo, dijimos que "Goyo" Peralta se lanzaría nomás a la gran aventura de acometer nuevamente el cetro mundial de los medio pesados que actualmente se encuentra en poder de José Torres. Pues bien; todo ello, que expresara **CRONICA** en su oportunidad, y pese a muchas versiones contradictorias y confusas —se llegó a decir que el crack criollo haría abandono del pugilismo para dedicarse, entre otra de sus provechosas actividades fuera del deporte, a la profesión de comentarista radial de box, a la manera de Eduardo Lausse y de Alfredo Prada— ha quedado plenamente conformado, al haberse registrado ya la firma del contrato respectivo, acto que se llevó a efecto ayer en esta ciudad, ante el representante del púgil portorriqueño.

Peralta, tras el "dolce far niente" veraniego, ha vuelto con su fervor habitual en él, a la fajina intensa del entrenamiento y desde hace días viene dándole duro y parejo para alcanzar el estado atlético ideal para este combate, dispuesto a dar cim aa esa corona que tan cerca estuviera de conquistar frente al entonces monarca de la categoría, el norteamericano Willie Pastrano, quien en Nueva Orleans se impuso por k. o. técnico por obra de una herida accidental sufrida por "Goyo". Peralta percibirá 25.000 dólares libres de todo gastos y se nombra como cenario Nueva York o bien Puerto Rico.

AL MUNDIAL DE CHILE

SANTIAGO DE CHILE, 4 (Associated Press). — Yugoslavia confirmó su asistencia al Campeonato Mundial Extraordinario de Básquetbol Masculino que se realizará aquí entre el 16 y 30 de abril, según se informó hoy.

Los yugoslavos comunicaron que enviarán una delegación de 16 personas. En el torneo actuarán tambien Estados Unidos, Unión Soviética, Brasil, España, Bulgaria, Puerto Rico, México, Panamá, Argentina, Perú y Paraguay.

Los partidos eliminatorios se realizarán en Valdivia y Curico, en el sur del país, y Antofagasta, 1.500 kilómetros al norte de Santiago. La serie final tendrá lugar en Santiago.

CASTELAR
CON SOLO $ 6.000, COMPRE SU LOTE PARA EDIFICAR DE INMEDIATO
Regios lotes rodeados de edificación, Pavim. colectiv. escuelas, comercios
A SOLO $ 1500 POR MES
Unicamente desde nuestra oficina
ADM. GRABARNIK
Sarmiento 79' - Morón
(Lado Sur).
T.E. 629 - 3897

S.O.S. EN EL RIO: APARECIERON EN EL CANAL DE PUNTA INDIO LOS DOS BARCOS A LA DERIVA

Después de media noche, a las 0,30, aparecieron en el Canal de Punta Indio las dos embarcaciones que ayer lanzaron un dramático S.O.S., mientras navegaban por el kilómetro 81 del Río de la Plata.

• Las Naves

Se trataba del buque de bandera argentina, "Prim Scott" y de la chata "Don Alberto". Ambos pidieron auxilio a través de Radio Pacheco, cuando navegaban a la deriva.

Inmediatamente intervino la Prefectura Nacional Marítima. A las 20,30 acudían hacia los barcos en situación difícil, los buques-tanques "General San Martín" y "Batissa", además del remolcador "Capitán Rey", de Yacimientos Petrolíferos Fiscales.

• Todos a Salvo

Sin embargo, tanto la chata como el buque lograron capear el temporal y seguir navegando por sus propios medios, según informamos al comienzo de esta nota.

La Prefectura Nacional Marítima informó hoy, poco después de las 9, que la Subprefectura de Ensenada, próxima a La Plata, había tomado contacto con ambas embarcaciones, a las 0,30, siendo informada por los capitanes de que habían superado los inconvenientes. En consecuencia, los barcos que iban en su auxilio y las demás naves alertadas en la zona recibieron la comunicación sobre la novedad, a fin de que regresaran a sus bases.

• Llegará un Barco de EE.UU.

Mañana llegará a nuestro puerto el rompehielos norteamericano "East-wind", que regresa de la Antártida, después de participar en la "operación congelamiento".

Su tripulación está formada por 205 marineros y 22 oficiales. El público podrá visitar el rompehielos los días 6 y 7.

La visita es de cortesía, en retribución de la que hiciera recientemente el guardacostas "Azopardo", a puertos de los Estados Unidos.

LEGISLADORES PERONISTAS CONSIDERAN EL PLEITO INTERNO DEL MOVIMIENTO

A las 11.15, comenzó en el Congreso Nacional, la reunión del bloque justicialista, convocado por su titular, Paulino Niembro a pedido de varios legisladores a efectos de tratar el siguiente temario: 1º) Adhesión y lealtad absoluta a Juan Perón; 2º) Reconocer a Isabel Martínez de Perón como única delegada del jefe del movimiento; 3º) Reconocer el Comando Delegado; 4º) Reincorporación de los funcionarios del bloque, señores Pérez Pardo y Eduardo Farías, dejados cesantes por disposición de Niembro, y 5º) Estado de cuenta de la "caja chica" del bloque.

A la hora indicada fue imposible tener acceso al salón donde deliberaba el bloque Su secretario, el doctor Sarrabayrouse Varangot, nos dijo que la reunión era "ultra secreta". "Yo, por discreción no entro", afirmó Pudimos enterarnos, no obstante, que sobre 52 legisladores, se encontraban presentes 50. Faltaban los diputados Pedrini y Riera, ambos enfermos, según se dijo extraoficialmente.

Al salir de la sede del bloque, nos encontramos con el señor Eduardo Farías,. Le requerimos una opinión sobre la delicada situación que, a juicio de algunos, puede llegar a la división de los legisladores peronistas en el Congreso Nacional. El dirigente soslayó una respuesta concreta respecto al tema que adentro se trataba, pero, en cambio, afirmó: **"Estoy tranquilo por el resultado de la reunión del bloque. En lo que a mí respecta, he cumplido con Perón, poniéndome como siempre, junto al único jefe del Movimiento"**.

La efervescencia provocada por la reunión era la muestra más evidente de su importancia. Algunos afirmaban que no es correcto reconocer al Comando Delegado, porque orgánicamente, no se ha constituido. La contrapartida a este argumento está dada por el hecho político de la existencia de ese Comando, cuya vigencia más o menos real, supone el desplazamiento de las actuales autoridades del Justicialismo (Lascano, Vandor, etc.).

En horas de esta mañana los cronistas destacados en la Cámara de Diputados pudieron constatar que una de las salas de la Comisión de Obras Públicas de ese cuerpo parlamentario, se encontraba en completo estado de desorden, apareciendo sillas y vidrios rotos y mesas tiradas por el suelo, dando la sensación de que allí se habría originado un serio incidente, cuyos actores y consecuencias aún no se han determinado. En dicha sala suelen reunirse el diputado justicialista de Córdoba, señor Luis Antún, y algunos legisladores de su sector.

Por otra parte, se pudo saber que esta mañana concurriendo al Congreso el diputado justicialista Jorge González, acompañado por el señor Kelly se había retigunos aliancistas. Interiorizado de la presencia del último de los nombrados, el diputado doctor Tecera del Franco, solicitó la cooperación del personal de seguridad de la casa, pero no llegó a actuar, en virtud de que e lseñor Kelly se había retirado inmediatamente del Palacio Legislativo.

Se ha sabido que se ha dispuesto la apertura de un sumario relacionados con los hechos ocurridos en la madrugada de hoy en dependencias de la Comisión de Obras Públicas de la Cámara de Diputados. A tal efecto, se están realizando las averiguaciones del caso.

SIGUE LA OCUPACION DEL INGENIO SANTA ANA Y LA FOTIA LA APOYA

SAN MIGUEL DE TUCUMAN (De nuestro corresponsal). — La Federación Obrera Tucumana de la Industria Azucarera (FOTIA) se ha solidarizado públicamente con los trabajadores que ayer ocuparon el ingenio Santa Ana, de la empresa Ingenio Santa Ana, Sociedad Anónima (ISASA), en la que tiene participación el estado provincial, con la mayoría del paquete accionario. Mientras tanto, los ocupantes del establecimiento paralizaron totalmente las actividades de la fábrica. No está perfectamente claro el origen de la ocupación, aunque hoy trascendió aquí, de fuentes fidedignas, que se trata de una actitud adoptada por los obreros cesantes que no han cobrado sus haberes ni su aguinaldo y que no son atendidos por las autoridades del ingenio cuando reclaman el pago de sus salarios. De ser así, se desvirtuaría la afirmacion formulada por el presidente de la empresa, señor Carlos Herrero, avalada por un denominado sindicato "libre" que actúa en la misma, en el sentido de que los ocupantes son personas "absolutamente ajenas a la fábrica y que no tienen relación de dependencia con la patronal", atribuyendo la actitud a organizaciones "comunistas". Herrero denunció el hecho al gobierno provincial y al Banco de la Provincia, a cuyo favor está prendada parte de la producción del ingenio. Al mismo tiempo se presentó ante el juez de Concepción, jurisdicción judicial del ingenio, interponiendo un recurso de amparo.

• Intento en Rosario

ROSARIO (De nuestro corresponsal). — Un centenar de obreros intentó anoche ocupar las instalaciones de la fábrica John Deere, de la localidad de Granaderos Baigorria, que ha sido clausurada por decisión de la patronal. El personal policial que presta allí vigilancia impidió la ocupación, disuadiendo a los trabajadores de sus porpósitos.

HOY PODRIA HABER SOLUCION EN EL PROBLEMA DE LOS DOCENTES

Las viejas aspiraciones de los docentes pueden tener en el transcurso del día de hoy. un principio de solución que resuelva en un futuro inmediato todos los problemas que se manifiestan de tiempo atrás. El Ministerio de Educación y Justicia atenderá hoy a los miembros del Comité Unificador Docentes de Acción Gremial. quienes recibirán por intermedio del funcionario. el criterio del Poder Ejecutivo de la Nación sobre los aumentos que solicita el gremio.

En la reunión de referencia. el doctor Alconada Aramburú titular del Ministerio citado. conversará con los dirigentes del CUDAG el pensamiento oficial en cuanto a la demanda gremial de incremento salarial. y que sería una incrementación del índice actual de 1 a 400. El ministro informará. muy posiblemente. que la incrementación propuesta por el gobierno es de una elevación de 425 agregándose otros aumentos en carácter de bonificación por dedicación conclusiva y por antigüedad, alcanzando para los sueldos más bajos una cantidad que se estima en el 30 por ciento. y en las más altas jerarquías del 6 por ciento.

Se considera lógico que tras la información ministerial. el CUDAG habrá de realizar una reunión donde será estudiada la palabra oficial para resolver en definitiva. En los círculos docentes se aseguraba en la mañana de hoy. que muy posiblemente. con determinadas variantes. se aceptaría el criterio del Poder Ejecutivo.

En la reunión que se realizará a las 18.30. otros sectores del gremio están decididos a efectuar una contrapropuesta al ofrecimiento oficial. solicitando un aumento del 35 por ciento para los maestros de grado y profesores. todo ello dentro de la partida global que ha fijado el Poder Ejecutivo.

TOTAL COINCIDENCIA EN LA "COMISION DE LOS 9"

Prosiguieron hoy —al cierre de la presente edición se daban como prácticamente concluidas— las gestiones iniciadas en la víspera por la "Comisión de los 9", tendientes a formar un frente sindical en oposición a la reglamentación de la ley de Asociaciones Profesionales y al tope del 15 por ciento. La precitada comisión se entrevistó esta mañana con directivos de La Fraternidad. Unión Ferroviaria y Federación Argentina de Trabajadores de la Imprenta. Sus integrantes anunciaron que darían un comunicado sobre el resultado de esos contactos que, a juicio de Augusto Vandor, "son positivos hasta ahora", dijo al salir de la sede de La Fraternidad.

• "Coincidencia"

La entrevista entre la comisión y los directivos ferroviarios comenzó a las 8.15, en Hipólito Yrigoyen 1938 y finalizó a las 9.30. En su transcurso se pudieron oír, sin que hubiera habido intensión del periodista de CRONICA, algunas exposiciones de los presentes. Angel Bono, presidente de La Fraternidad, en vibrante alocución. expresó la necesidad de organizar efectivamente la CGT. "No podemos salir a luchar sin antes darle la fuerza y vigor que permita encarar nuestros objetivos"

Posteriormente el mismo dirigente negaría al periodista haber pronunciado esas palabras.

Augusto Vandor, por su lado, informó que desde la CGT la "Comisión de los 9" daría un comunicado. Al preguntársele sobre el resultado del nuevo contacto, expresó que hubo "total coincidencia".

MENDOZA: HOY DESFILAN LAS REINAS

MENDOZA, 4 (De nuestro corresponsal). — Ministros, secretarios y embajadores presidirán hoy la Fiesta de la Vendimia.

El único acto oficial anunciado para hoy es la vía blanca de las reinas, un desfile de las soberanas vendimiales de los departamentos por las principales calles céntricas. La marcha comenzará a las veintidós por arterias iluminadas "A Giorno", que serán recorridas por las reinas en sendos carros alegóricos, acompañadas por sus cortes.

Presidirá el desfile la reina de la Vendimia de 1965, Norma Primera, para la cual también se ha preparado un carruaje decorado

DOLAR

Al cierre de esta edición, la cotización del dólar era de

168,80

en el Mercado Unico de Cambios tipo vendedor. En el paralelo, el dólar se cotizó para transferencias a 234,50 pesos comprador y a $ 235,50 vendedor. Billetes: 236 pesos, comp. y 237 pesos vendedor.

ESTAN INVESTIGANDO LA MUERTE DE UNA MUJER

La policía está haciendo investigaciones con el fin de aclarar la muerte de una mujer, aún no identificada, que se supone fue víctima de un hecho delictuoso.

A las 20,15, en la avenida Costanera y Obligado, frente a la rotonda del Aeroparque, fue hallada por un policía, una mujer rubia, vestida de negro, que representa 35 años, la que estaba desvanecida. Cuando reaccionó, dijo que había tenido un accidente y de nuevo se desmayó. La llevaron al hospital Las Heras, y como su estado se agravaba por momentos, fue trasladada al Rawson, donde, horas más tarde dejo de existir. Los médicos que la examinaron informaron que solo presenta un golpe en la sien derecha, que difícilmente pudo ser causada por un auto u otro rodado. Se cree, en consecuencia, que la golpearon y que la víctima trató de salvar a su agresor al decir que se había accidentado.

Llevaba un bolso con dinero, pero no tenía documentos. Se le tomaron las impresiones digitales y tratan de identificarla y dejar debidamente aclarado lo ocurrido. No se descarta la posibilidad de que tras golpearla con la culata de un arma la hayan arrojado desde algún automóvil.

TIEMPO

MAXIMA (nor.), a las 12:

25°4

MINIMA: 19°3, a las 0.15. Humedad: 46 %. Vientos del sector nordeste, a 20 k.p.h. **Pronóstico para hoy:** Nubos. variable, con tiempo algo inestable dur. la tarde. Poco cambio de temper. **Mañana:** Alg. chaparr., luego mejor., con desc. de temperatura.

NACIONAL: CON 2.400.000 PESOS SALIO PREMIADO EL NUMERO 14440

Num. Prem.

1
01069 .. 900
01102 .. 900
01130 .. 900
01237 .. 900
01240 .. 900
01248 .. 1800
01256 .. 1800
01386 .. 900
01457 .. 900
01460
$ 3.000
01537 .. 900
01574 .. 900
01602 .. 900
01757 .. 900
01912 .. 900
01930 .. 900
2
02083 .. 900
02102 .. 900
02106 .. 900
02147 .. 900
02240 .. 900
02326 .. 900
02423 .. 1800
02512 .. 900
02515 .. 900
02667 .. 900
02797 .. 900
02799 .. 900
02801 .. 900
02972 .. 900
3
03013 .. 900
03046 .. 900
03071 .. 900
03136 .. 900
03196 .. 900
03205 .. 900
03257 .. 900
03408 .. 900
03449 .. 900

03838 .. 900
03902 .. 900
03978 .. 900
4
04253 .. 900
04256 .. 900
04373 .. 900
04556 .. 900
04621 .. 900
04817 .. 900
04959 .. 900
04965 .. 900
04970 .. 900
5
05034 .. 900
05074 .. 900
05077 .. 900
05136 .. 900
05191 .. 900
05255 .. 900
05405 .. 900
05427
$ 3.000
05638 .. 900
05663 .. 900
05707 .. 900
05749 .. 900
05856 .. 900
05913 .. 900
05917 .. 900
05962 .. 900
6
06013 .. 900
06047 .. 900
06087 .. 900
06200 .. 900
06299 .. 900
06325 .. 900
06377 .. 900
06415 .. 900
06452 .. 900
06427 .. 900
06441 .. 900

06503 .. 900
06589 .. 900
06669
$ 3.000
06704 .. 900
7
07059 .. 900
07216 .. 900
07336 .. 900
07504 .. 900
07537
$ 6.000
07567 .. 900
07599 .. 900
07635 .. 900
07671 .. 900
07661 .. 900
07666 .. 900
07825 .. 900
07791 .. 1800
07814 .. 900
07976 .. 900
8
08091 .. 900
08112 .. 900
08160 .. 900
08182 .. 900
08195 .. 900
08221 .. 900
08635 .. 900
08726 .. 900
08863 .. 900
9
09135 .. 900
09162 .. 900
09367 .. 900
09433 .. 900
09404 .. 900
09531 .. 900
09540 .. 900

09812 .. 900
09931 .. 900
10
10023 .. 900
10313 .. 900
10556 .. 900
10643 .. 900
10759 .. 900
11
11052 .. 900
11090 .. 900
11143 .. 900
11344 .. 900
11432 .. 900
11561 .. 900
11990 .. 900
12
12065 .. 900
12088 .. 900
12144 .. 900
12240 .. 900
12321 .. 900
12380
$ 24.000
12458 .. 900
12538 .. 900
12652 .. 900
12673 .. 900
12821 .. 1800
12952 .. 900
12965 .. 900
13
13012 .. 900
13098 .. 900
13102 .. 900
13095 .. 900
13128 .. 900
11211 .. 900
13350 .. 900
13544 .. 900
13552 .. 900

13562 .. 900
13633 .. 900
13676 .. 900
13772 .. 900
14
14028 .. 900
14207 .. 900
14249 .. 1800
14286 .. 900
14328 .. 900
14332 .. 1800
14356 .. 900
14426 .. 900
14440
$ 2.400.000
14667 .. 900
14710 .. 900
14739 .. 900
14779 .. 900
14808 .. 900
14868 .. 900
15
15128 .. 900
15298 .. 900
15437 .. 900
15441 .. 900
15483 .. 900
15558
$ 3.000
15563 .. 1800
15745 .. 900
15758 .. 900
15828 .. 900
15852 .. 900
15897 .. 900
15935 .. 900
16
16026 .. 900
16038 .. 900
16208 .. 900
16338 .. 900

16427 .. 900
16445 .. 900
16465 .. 900
16568 .. 900
16603 .. 900
16610 .. 900
16669 .. 900
16700 .. 900
16752 .. 900
16767 .. 900
17
17082 .. 900
17155 .. 900
17272 .. 900
17303 .. 900
17307 .. 900
17320
$ 600.000
17390 .. 900
17391 .. 900
17507 .. 900
17579
$ 24.000
17589 .. 900
17603 .. 900
17621 .. 900
17666 .. 900
17714
$ 3.000
17854 .. 900
17926 .. 900
17933 .. 900
18
18094 .. 900
18143 .. 900
18606 .. 900
18672 .. 900
18695 .. 900
18701 .. 900

18725 .. 900
18744
$ 120.000
18833 .. 900
18968 .. 1800
18975
$ 3.000
19
19042 .. 900
19075 .. 900
19096 .. 900
19533 .. 900
19353 .. 900
19399 .. 900
19830 .. 900
19907 .. 900
19909
$ 3.000
19926 .. 900
20
20022 .. 900
20048 .. 900
20114 .. 900
20161 .. 900
20220 .. 900
20223
$ 3.000
20225 .. 900
20468
$ 12.000
20631 .. 900
20677 .. 900
20685 .. 900
20694 .. 900
20745 .. 900

20978 .. 1800
20980 .. 900
20993 .. 900
21
21006 .. 1800
21212 .. 900
21326 .. 900
21346 .. 900
21371 .. 900
21395 .. 900
21403 .. 900
21418 .. 900
21425 .. 900
21444 .. 900
21511 .. 900
21538 .. 900
21594 .. 900
21602 .. 900
21821 .. 900
21894 .. 900
22
22027 .. 900
22065 .. 900
22112 .. 900
22140 .. 900
22167 .. 900
22265 .. 900
22330 .. 900
22652 .. 900
22661 .. 900
22976 .. 900
23
23033 .. 900
23112 .. 900
23329 .. 900
23343 .. 900
23399 .. 900
23412
$ 240.000
23542 .. 900
23557
$ 6.000

23704 .. 900
23730 .. 1800
23755 .. 900
23785 .. 900
23816 .. 1800
23875 .. 900
23884 .. 900
23912 .. 900
24
24025 .. 900
24030 .. 900
24033 .. 900
24119 .. 900
24163 .. 900
24196 .. 900
24386 .. 900
24608 .. 900
24639 .. 800
24752 .. 900
24734 .. 900
24743 .. 900
24780 .. 900
24816 .. 900
24848 .. 900
24938 .. 900
25
25079 .. 900
25158 .. 900
25193 .. 900
25209 .. 900
25321 .. 900
25369 .. 900
25424 .. 900
25548 .. 900
25550 .. 9090
25562 .. 900
25604
$ 3.000
25622 .. 900
25694
$ 12.000
25773 .. 900

25805 .. 900
25819 .. 900
25845 .. 900
25877 .. 900
25909 .. 900
26
26014 .. 900
26058 .. 900
26074 .. 900
26093 .. 900
26106 .. 900
26136 .. 900
26179 .. 900
26198 .. 900
26225 .. 900
26420 .. 900
26715 .. 900
26774 .. 900
26826 .. 900
26873 .. 900
27
27025 .. 900
27111 .. 900
27176 .. 900
27229 .. 900
27289 .. 900
27403 .. 900
27441 .. 900
27442 .. 900
27446 .. 900
27516 .. 900
27631 .. 900
27643 .. 900
27655 .. 900
27774 .. 900
27777 .. 900
27779 .. 900
27830 .. 900
27993 .. 900
28
28046 .. 900
28058 .. 900
28172 .. 900
29351 .. 900

28374 .. 900
28455 .. 900
28503 .. 900
28599 .. 900
28658 .. 900
28667 .. 900
28741 .. 900
28834 .. 1800
28872 .. 900
28895 .. 900
28905 .. 900
28920 .. 900
28952 .. 900
29
29096 .. 900
29160 .. 900
29198 .. 900
29312 .. 900
29319 .. 900
29349 .. 900
29411 .. 900
29413 .. 1800
29440 .. 900
29463 .. 900
29541 .. 900
29359 .. 900
30
30102 .. 900
30105 .. 900
30213 .. 900
30259 .. 900
30298 .. 900
30497 .. 900
30481 .. 900
30552 .. 900
30722 .. 900
30860 .. 900
30969
$ 3.000
30976 .. 900
31
31007 .. 900

30053 .. 900
31087 .. 900
31094 .. 900
31110 .. 900
31137
$ 60.000
31162 .. 900
31164 .. 900
31223 .. 900
31331 .. 900
31413 .. 900
31433 .. 900
31471 .. 900
31641 .. 900
31673 .. 900
31737 .. 900
31751 .. 900
31784 .. 900
31853 .. 900
31863 .. 900
31890 .. 900
31891 .. 900
31892 .. 900
31932 .. 900
31933 .. 900
32
32006 .. 900
32087 .. 900
32118 .. 900
32126 .. 900
32220 .. 900
32224 .. 900
32336 .. 900
32480 .. 900
32500 .. 900
32660 .. 900
32816 .. 900
32923 .. 900
32977 .. 900
33
33021 .. 900
33044 .. 900

33073 .. 900
33147 .. 900
33162 .. 900
33232 .. 1800
33244 .. 900
33338 .. 900
33342 .. 900
33363 .. 900
33392 .. 900
33462 .. 1800
33514 .. 900
33517 .. 900
33552 .. 900
33564 .. 900
33617 .. 900
33741 .. 900
33814 .. 900
33890 .. 900
33897 .. 900
33919 .. 900
33967 .. 900
33982 .. 900
34
34295 .. 900
34352 .. 900
34344 .. 900
34406 .. 900
34450
$ 12.000
34456 .. 900
34490 .. 900
34568 .. 900
34782 .. 900
34950 .. 900
35
35048 .. 900
35091 .. 900
35109 .. 900
35133 .. 900
35207 .. 900
35230 .. 900
35233 .. 900

35275 .. 900
35384 .. 900
[illegible] .. 900
35548 .. 900
35635 .. 900
35764 .. 900
35769 .. 900
35798 .. 900
35971 .. 900
36
36094 .. 900
36256 .. 900
36275 .. 900
36367 .. 900
36391 .. 900
36410 .. 900
36435 .. 900
36501 .. 900
36621 .. 900
36694 .. 900
36806 .. 900
36923 .. 900
37
37180 .. 900
37371 .. 900
37386 .. 900
37458 .. 900
37507 .. 900
37732 .. 900
37803 .. 900
37820 .. 1800
37979 .. 900
38
38125 .. 900
38151
$ 3.000
38159 .. 900
38342 .. 900
38439 .. 900
38463 .. 900
38633 .. 900

38813
$ 3.000
38990 .. 900
39
39041 .. 900
39077 .. 900
[illegible] .. 900
39104 .. 900
39118 .. 900
39119 .. 900
39152 .. 900
39200 .. 900
39219
$ 6.000
39213 .. 900
39307 .. 1800
39257 .. 900
39383 .. 900
39496 .. 900
39562 .. 900
39611 .. 900
39655 .. 900
39716 .. 900
39714 .. 900
39841 .. 900
39895 .. 900
40
40008 .. 900
40037
$ 6.000
40076 .. 900
40119 .. 900
40135 .. 900
40276 .. 900
40291 .. 900
40356 .. 900
40476 .. 900
40674 .. 900
40693 .. 900
40903 .. 900

EXTRACTO POR PROGRESION

LOS NUMEROS QUE FIGURAN A CONTINUACION TIENEN PREMIO DE $ 540.-

1	2	3	4	5	6	7	8	9	10	11	12	13	14	15	16	17	18	19	20	21	22	23	24	25	26	27	28	29	30	31	32	33	34	35	36	37	38	39	40
1009	2010	3000	4001	5002	6003	7004	8005	9006	10007	11008	12009	13010	14000	15001	16002	17003	18004	19005	20006	21007	22008	23009	24010	25000	26001	27002	28003	29004	30005	31006	32007	33008	34009	35010	36000	37001	38002	39003	40004
1020	2021	3011	4012	5013	6014	7015	8016	9017	10018	11019	12020	13021	14011	15012	16013	17014	18015	19016	20017	21018	22019	23020	24021	25011	26012	27013	28014	29015	30016	31017	32018	33019	34020	35021	36011	37012	38013	39014	40015
1031	2032	3022	4023	5024	6025	7026	8027	9028	10029	11030	12031	13032	14022	15023	16024	17025	18026	19027	20028	21029	22030	23031	24032	25022	26023	27024	28025	29026	30027	31028	32029	33030	34031	35032	36022	37023	38024	39025	40026
1042	2043	3033	4034	5035	6036	7037	8038	9039	10040	11041	12042	13043	14033	15034	16035	17036	18037	19038	20039	21040	22041	23042	24043	25033	26034	27035	28036	29037	30038	31039	32040	33041	34042	35043	36033	37034	38035	39036	40037
1053	2054	3044	4045	5046	6047	7048	8049	9050	10051	11052	12053	13054	14044	15045	16046	17047	18048	19049	20050	21051	22052	23053	24054	25044	26045	27046	28047	29048	30049	31050	32051	33052	34053	35054	36044	37045	38046	39047	40048
1064	2065	3055	4056	5057	6058	7059	8060	9061	10062	11063	12064	13065	14055	15056	16057	17058	18059	19060	20061	21062	22063	23064	24065	25055	26056	27057	28058	29059	30060	31061	32062	33063	34064	35065	36055	37056	38057	39058	40059
1075	2076	3066	4067	5068	6069	7070	8071	9072	10073	11074	12075	13076	14066	15067	16068	17069	18070	19071	20072	21073	22074	23075	24076	25066	26067	27068	28069	29070	30071	31072	32073	33074	34075	35076	36066	37067	38068	39069	40070
1086	2087	3077	4078	5079	6080	7081	8082	9083	10084	11085	12086	13087	14077	15078	16079	17080	18081	19082	20083	21084	22085	23086	24087	25077	26078	27079	28080	29081	30082	31083	32084	33085	34086	35087	36077	37078	38079	39080	40081
1097	2098	3088	4089	5090	6091	7092	8093	9094	10095	11096	12097	13098	14088	15089	16090	17091	18092	19093	20094	21095	22096	23097	24098	25088	26089	27090	28091	29092	30093	31094	32095	33096	34097	35098	36088	37089	38090	39091	40092
1108	2109	3099	4100	5101	6102	7103	8104	9105	10106	11107	12108	13109	14099	15100	16101	17102	18103	19104	20105	21106	22107	23108	24109	25099	26100	27101	28102	29103	30104	31105	32106	33107	34108	35109	36099	37100	38101	39102	40103
1119	2120	3110	4111	5112	6113	7114	8115	9116	10117	11118	12119	13120	14110	15111	16112	17113	18114	19115	20116	21117	22118	23119	24120	25110	26111	27112	28113	29114	30115	31116	32117	33118	34119	35120	36110	37111	38112	39113	40114
1130	2131	3121	4122	5123	6124	7125	8126	9127	10128	11129	12130	13131	14121	15122	16123	17124	18125	19126	20127	21128	22129	23130	24131	25121	26122	27123	28124	29125	30126	31127	32128	33129	34130	35131	36121	37122	38123	39124	40125
1141	2142	3132	4133	5134	6135	7136	8137	9138	10139	11140	12141	13142	14132	15133	16134	17135	18136	19137	20138	21139	22140	23141	24142	25132	26133	27134	28135	29136	30137	31138	32139	33140	34141	35142	36132	37133	38134	39135	40136
1152	2153	3143	4144	5145	6146	7147	8148	9149	10150	11151	12152	13153	14143	15144	16145	17146	18147	19148	20149	21150	22151	23152	24153	25143	26144	27145	28146	29147	30148	31149	32150	33151	34152	35153	36143	37144	38145	39146	40147
1163	2164	3154	4155	5156	6157	7158	8159	9160	10161	11162	12163	13164	14154	15155	16156	17157	18158	19159	20160	21161	22162	23163	24164	25154	26155	27156	28157	29158	30159	31160	32161	33162	34163	35164	36154	37155	38156	39157	40158
1174	2175	3165	4166	5167	6168	7169	8170	9171	10172	11173	12174	13175	14165	15166	16167	17168	18169	19170	20171	21172	22173	23174	24175	25165	26166	27167	28168	29169	30170	31171	32172	33173	34174	35175	36165	37166	38167	39168	40169
1185	2186	3176	4177	5178	6179	7180	8181	9182	10183	11184	12185	13186	14176	15177	16178	17179	18180	19181	20182	21183	22184	23185	24186	25176	26177	27178	28179	29180	30181	31182	32183	33184	34185	35186	36176	37177	38178	39179	40180
1196	2197	3187	4188	5189	6190	7191	8192	9193	10194	11195	12196	13197	14187	15188	16189	17190	18191	19192	20193	21194	22195	23196	24197	25187	26188	27189	28190	29191	30192	31193	32194	33195	34196	35197	36187	37188	38189	39190	40191
1207	2208	3198	4199	5200	6201	7202	8203	9204	10205	11206	12207	13208	14198	15199	16200	17201	18202	19203	20204	21205	22206	23207	24208	25198	26199	27200	28201	29202	30203	31204	32205	33206	34207	35208	36198	37199	38200	39201	40202
1218	2219	3209	4210	5211	6212	7213	8214	9215	10216	11217	12218	13219	14209	15210	16211	17212	18213	19214	20215	21216	22217	23218	24219	25209	26210	27211	28212	29213	30214	31215	32216	33217	34218	35219	36209	37210	38211	39212	40213
1229	2230	3220	4221	5222	6223	7224	8225	9226	10227	11228	12229	13230	14220	15221	16222	17223	18224	19225	20226	21227	22228	23229	24230	25220	26221	27222	28223	29224	30225	31226	32227	33228	34229	35230	36220	37221	38222	39223	40224
1240	2241	3231	4232	5233	6234	7235	8236	9237	10238	11239	12240	13241	14231	15232	16233	17234	18235	19236	20237	21238	22239	23240	24241	25231	26232	27233	28234	29235	30236	31237	32238	33239	34240	35241	36231	37232	38233	39234	40235
1251	2252	3242	4243	5244	6245	7246	8247	9248	10249	11250	12251	13252	14242	15243	16244	17245	18246	19247	20248	21249	22250	23251	24252	25242	26243	27244	28245	29246	30247	31248	32249	33250	34251	35252	36242	37243	38244	39245	40246
1262	2263	3253	4254	5255	6256	7257	8258	9259	10260	11261	12262	13263	14253	15254	16255	17256	18257	19258	20259	21260	22261	23262	24263	25253	26254	27255	28256	29257	30258	31259	32260	33261	34262	35263	36253	37254	38255	39256	40257
1273	2274	3264	4265	5266	6267	7268	8269	9270	10271	11272	12273	13274	14264	15265	16266	17267	18268	19269	20270	21271	22272	23273	24274	25264	26265	27266	28267	29268	30269	31270	32271	33272	34273	35274	36264	37265	38266	39267	40268
1284	2285	3275	4276	5277	6278	7279	8280	9281	10282	11283	12284	13285	14275	15276	16277	17278	18279	19280	20281	21282	22283	23284	24285	25275	26276	27277	28278	29279	30280	31281	32282	33283	34284	35285	36275	37276	38277	39278	40279
1295	2296	3286	4287	5288	6289	7290	8291	9292	10293	11294	12295	13296	14286	15287	16288	17289	18290	19291	20292	21293	22294	23295	24296	25286	26287	27288	28289	29290	30291	31292	32293	33294	34295	35296	36286	37287	38288	39289	40290
1306	2307	3297	4298	5299	6300	7301	8302	9303	10304	11305	12306	13307	14297	15298	16299	17300	18301	19302	20303	21304	22305	23306	24307	25297	26298	27299	28300	29301	30302	31303	32304	33305	34306	35307	36297	37298	38299	39300	40301
1317	2318	3308	4309	5310	6311	7312	8313	9314	10315	11316	12317	13318	14308	15309	16310	17311	18312	19313	20314	21315	22316	23317	24318	25308	26309	27310	28311	29312	30313	31314	32315	33316	34317	35318	36308	37309	38310	39311	40312
1328	2329	3319	4320	5321	6322	7323	8324	9325	10326	11327	12328	13329	14319	15320	16321	17322	18323	19324	20325	21326	22327	23328	24329	25319	26320	27321	28322	29323	30324	31325	32326	33327	34328	35329	36319	37320	38321	39322	40323
1339	2340	3330	4331	5332	6333	7334	8335	9336	10337	11338	12339	13340	14330	15331	16332	17333	18334	19335	20336	21337	22338	23339	24340	25330	26331	27332	28333	29334	30335	31336	32337	33338	34339	35340	36330	37331	38332	39333	40334
1350	2351	3341	4342	5343	6344	7345	8346	9347	10348	11349	12350	13351	14341	15342	16343	17344	18345	19346	20347	21348	22349	23350	24351	25341	26342	27343	28344	29345	30346	31347	32348	33349	34350	35351	36341	37342	38343	39344	40345
1361	2362	3352	4353	5354	6355	7356	8357	9358	10359	11360	12361	13362	14352	15353	16354	17355	18356	19357	20358	21359	22360	23361	24362	25352	26353	27354	28355	29356	30357	31358	32359	33360	34361	35362	36352	37353	38354	39355	40356
1372	2373	3363	4364	5365	6366	7367	8368	9369	10370	11371	12372	13373	14363	15364	16365	17366	18367	19368	20369	21370	22371	23372	24373	25363	26364	27365	28366	29367	30368	31369	32370	33371	34372	35373	36363	37364	38365	39366	40367
1383	2384	3374	4375	5376	6377	7378	8379	9380	10381	11382	12383	13384	14374	15375	16376	17377	18378	19379	20380	21381	22382	23383	24384	25374	26375	27376	28377	29378	30379	31380	32381	33382	34383	35384	36374	37375	38376	39377	40378
1394	2395	3385	4386	5387	6388	7389	8390	9391	10392	11393	12394	13395	14385	15386	16387	17388	18389	19390	20391	21392	22393	23394	24395	25385	26386	27387	28388	29389	30390	31391	32392	33393	34394	35395	36385	37386	38387	39388	40389
1405	2406	3396	4397	5398	6399	7400	8401	9402	10403	11404	12405	13406	14396	15397	16398	17399	18400	19401	20402	21403	22404	23405	24406	25396	26397	27398	28399	29400	30401	31402	32403	33404	34405	35406	36396	37397	38398	39399	40400
1416	2417	3407	4408	5409	6410	7411	8412	9413	10414	11415	12416	13417	14407	15408	16409	17410	18411	19412	20413	21414	22415	23416	24417	25407	26408	27409	28410	29411	30412	31413	32414	33415	34416	35417	36407	37408	38409	39410	40411
1427	2428	3418	4419	5420	6421	7422	8423	9424	10425	11426	12427	13428	14418	15419	16420	17421	18422	19423	20424	21425	22426	23427	24428	25418	26419	27420	28421	29422	30423	31424	32425	33426	34427	35428	36418	37419	38420	39421	40422
1438	2439	3429	4430	5431	6432	7433	8434	9435	10436	11437	12438	13439	14429	15430	16431	17432	18433	19434	20435	21436	22437	23438	24439	25429	26430	27431	28432	29433	30434	31435	32436	33437	34438	35439	36429	37430	38431	39432	40433
1449	2450	3440	4441	5442	6443	7444	8445	9446	10447	11448	12449	13450	14440	15441	16442	17443	18444	19445	20446	21447	22448	23449	24450	25440	26441	27442	28443	29444	30445	31446	32447	33448	34449	35450	36440	37441	38442	39443	40444
1460	2461	3451	4452	5453	6454	7455	8456	9457	10458	11459	12460	13461	14451	15452	16453	17454	18455	19456	20457	21458	22459	23460	24461	25451	26452	27453	28454	29455	30456	31457	32458	33459	34460	35461	36451	37452	38453	39454	40455
1471	2472	3462	4463	5464	6465	7466	8467	9468	10469	11470	12471	13472	14462	15463	16464	17465	18466	19467	20468	21469	22470	23471	24472	25462	26463	27464	28465	29466	30467	31468	32469	33470	34471	35472	36462	37463	38464	39465	40466
1482	2483	3473	4474	5475	6476	7477	8478	9479	10480	11481	12482	13483	14473	15474	16475	17476	18477	19478	20479	21480	22481	23482	24483	25473	26474	27475	28476	29477	30478	31479	32480	33481	34482	35483	36473	37474	38475	39476	40477
1493	2494	3484	4485	5486	6487	7488	8489	9490	10491	11492	12493	13494	14484	15485	16486	17487	18488	19489	20490	21491	22492	23493	24494	25484	26485	27486	28487	29488	30489	31490	32491	33492	34493	35494	36484	37485	38486	39487	40488
1504	2505	3495	4496	5497	6498	7499	8500	9501	10502	11503	12504	13505	14495	15496	16497	17498	18499	19500	20501	21502	22503	23504	24505	25495	26496	27497	28498	29499	30500	31501	32502	33503	34504	35505	36495	37496	38497	39498	40499
1515	2516	3506	4507	5508	6509	7510	8511	9512	10513	11514	12515	13516	14506	15507	16508	17509	18510	19511	20512	21513	22514	23515	24516	25506	26507	27508	28509	29510	30511	31512	32513	33514	34515	35516	36506	37507	38508	39509	40510
1526	2527	3517	4518	5519	6520	7521	8522	9523	10524	11525	12526	13527	14517	15518	16519	17520	18521	19522	20523	21524	22525	23526	24527	25517	26518	27519	28520	29521	30522	31523	32524	33525	34526	35527	36517	37518	38519	39520	40521
1537	2538	3528	4529	5530	6531	7532	8533	9534	10535	11536	12537	13538	14528	15529	16530	17531	18532	19533	20534	21535	22536	23537	24538	25528	26529	27530	28531	29532	30533	31534	32535	33536	34537	35538	36528	37529	38530	39531	40532
1548	2549	3539	4540	5541	6542	7543	8544	9545	10546	11547	12548	13549	14539	15540	16541	17542	18543	19544	20545	21546	22547	23548	24549	25539	26540	27541	28542	29543	30544	31545	32546	33547	34548	35549	36539	37540	38541	39542	40543
1559	2560	3550	4551	5552	6553	7554	8555	9556	10557	11558	12559	13560	14550	15551	16552	17553	18554	19555	20556	21557	22558	23559	24560	25550	26551	27552	28553	29554	30555	31556	32557	33558	34559	35560	36550	37551	38552	39553	40554
1570	2571	3561	4562	5563	6564	7565	8566	9567	10568	11569	12570	13571	14561	15562	16563	17564	18565	19566	20567	21568	22569	23570	24571	25561	26562	27563	28564	29565	30566	31567	32568	33569	34570	35571	36561	37562	38563	39564	40565
1581	2582	3572	4573	5574	6575	7576	8577	9578	10579	11580	12581	13582	14572	15573	16574	17575	18576	19577	20578	21579	22580	23581	24582	25572	26573	27574	28575	29576	30577	31578	32579	33580	34581	35582	36572	37573	38574	39575	40576
1592	2593	3583	4584	5585	6586	7587	8588	9589	10590	11591	12592	13593	14583	15584	16585	17586	18587	19588	20589	21590	22591	23592	24593	25583	26584	27585	28586	29587	30588	31589	32590	33591	34592	35593	36583	37584	38585	39586	40587
1603	2604	3594	4595	5596	6597	7598	8599	9600	10601	11602	12603	13604	14594	15595	16596	17597	18598	19599	20600	21601	22602	23603	24604	25594	26595	27596	28597	29598	30599	31600	32601	33602	34603	35604	36594	37595	38596	39597	40598
1614	2615	3605	4606	5607	6608	7609	8610	9611	10612	11613	12614	13615	14605	15606	16607	17608	18609	19610	20611	21612	22613	23614	24615	25605	26606	27607	28608	29609	30610	31611	32612	33613	34614	35615	36605	37606	38607	39608	40609
1625	2626	3616	4617	5618	6619	7620	8621	9622	10623	11624	12625	13626	14616	15617	16618	17619	18620	19621	20622	21623	22624	23625	24626	25616	26617	27618	28619	29620	30621	31622	32623	33624	34625	35626	36616	37617	38618	39619	40620
1636	2637	3627	4628	5629	6630	7631	8632	9633	10634	11635	12636	13637	14627	15628	16629	17630	18631	19632	20633	21634	22635	23636	24637	25627	26628	27629	28630	29631	30632	31633	32634	33635	34636	35637	36627	37628	38629	39630	40631
1647	2648	3638	4639	5640	6641	7642	8643	9644	10645	11646	12647	13648	14638	15639	16640	17641	18642	19643	20644	21645	22646	23647	24648	25638	26639	27640	28641	29642	30643	31644	32645	33646	34647	35648	36638	37639	38640	39641	40642
1658	2659	3649	4650	5651	6652	7653	8654	9655	10656	11657	12658	13659	14649	15650	16651	17652	18653	19654	20655	21656	22657	23658	24659	25649	26650	27651	28652	29653	30654	31655	32656	33657	34658	35659	36649	37650	38651	39652	40653
1669	2670	3660	4661	5662	6663	7664	8665	9666	10667	11668	12669	13670	14660	15661	16662	17663	18664	19665	20666	21667	22668	23669	24670	25660	26661	27662	28663	29664	30665	31666	32667	33668	34669	35670	36660	37661	38662	39663	40664
1680	2681	3671	4672	5673	6674	7675	8676	9677	10678	11679	12680	13681	14671	15672	16673	17674	18675	19676	20677	21678	22679	23680	24681	25671	26672	27673	28674	29675	30676	31677	32678	33679	34680	35681	36671	37672	38673	39674	40675
1691	2692	3682	4683	5684	6685	7686	8687	9688	10689	11690	12691	13692	14682	15683	16684	17685	18686	19687	20688	21689	22690	23691	24692	25682	26683	27684	28685	29686	30687	31688	32689	33690	34691	35692	36682	37683	38684	39685	40686
1702	2703	3693	4694	5695	6696	7697	8698	9699	10700	11701	12702	13703	14693	15694	16695	17696	18697	19698	20699	21700	22701	23702	24703	25693	26694	27695	28696	29697	30698	31699	32700	33701	34702	35703	36693	37694	38695	39696	40697
1713	2714	3704	4705	5706	6707	7708	8709	9710	10711	11712	12713	13714	14704	15705	16706	17707	18708	19709	20710	21711	22712	23713	24714	25704	26705	27706	28707	29708	30709	31710	32711	33712	34713	35714	36704	37705	38706	39707	40708
1724	2725	3715	4716	5717	6718	7719	8720	9721	10722	11723	12724	13725	14715	15716	16717	17718	18719	19720	20721	21722	22723	23724	24725	25715	26716	27717	28718	29719	30720	31721	32722	33723	34724	35725	36715	37716	38717	39718	40719
1735	2736	3726	4727	5728	6729	7730	8731	9732	10733	11734	12735	13736	14726	15727	16728	17729	18730	19731	20732	21733	22734	23735	24736	25726	26727	27728	28729	29730	30731	31732	32733	33734	34735	35736	36726	37727	38728	39729	40730
1746	2747	3737	4738	5739	6740	7741	8742	9743	10744	11745	12746	13747	14737	15738	16739	17740	18741	19742	20743	21744	22745	23746	24747	25737	26738	27739	28740	29741	30742	31743	32744	33745	34746	35747	36737	37738	38739	39740	40741
1757	2758	3748	4749	5750	6751	7752	8753	9754	10755	11756	12757	13758	14748	15749	16750	17751	18752	19753	20754	21755	22756	23757	24758	25748	26749	27750	28751	29752	30753	31754	32755	33756	34757	35758	36748	37749	38750	39751	40752
1768	2769	3759	4760	5761	6762	7763	8764	9765	10766	11767	12768	13769	14759	15760	16761	17762	18763	19764	20765	21766	22767	23768	24769	25759	26760	27761	28762	29763	30764	31765	32766	33767	34768	35769	36759	37760	38761	39762	40763
1779	2780	3770	4771	5772	6773	7774	8775	9776	10777	11778	12779	13780	14770	15771	16772	17773	18774	19775	20776	21777	22778	23779	24780	25770	26771	27772	28773	29774	30775	31776	32777	33778	34779	35780	36770	37771	38772	39773	40774
1790	2791	3781	4782	5783	6784	7785	8786	9787	10788	11789	12790	13791	14781	15782	16783	17784	18785	19786	20787	21788	22789	23790	24791	25781	26782	27783	28784	29785	30786	31787	32788	33789	34790	35791	36781	37782	38783	39784	40785
1801	2802	3792	4793	5794	6795	7796	8797	9798	10799	11800	12801	13802	14792	15793	16794	17795	18796	19797	20798	21799	22800	23801	24802	25792	26793	27794	28795	29796	30797	31798	32799	33800	34801	35802	36792	37793	38794	39795	40796
1812	2813	3803	4804	5805	6806	7807	8808	9809	10810	11811	12812	13813	14803	15804	16805	17806	18807	19808	20809	21810	22811	23812	24813	25803	26804	27805	28806	29807	30808	31809	32810	33811	34812	35813	36803	37804	38805	39806	40807
1823	2824	3814	4815	5816	6817	7818	8819	9820	10821	11822	12823	13824	14814	15815	16816	17817	18818	19819	20820	21821	22822	23823	24824	25814	26815	27816	28817	29818	30819	31820	32821	33822	34823	35824	36814	37815	38816	39817	40818
1834	2835	3825	4826	5827	6828	7829	8830	9831	10832	11833	12834	13835	14825	15826	16827	17828	18829	19830	20831	21832	22833	23834	24835	25825	26826	27827	28828	29829	30830	31831	32832	33833	34834	35835	36825	37826	38827	39828	40829
1845	2846	3836	4837	5838	6839	7840	8841	9842	10843	11844	12845	13846	14836	15837	16838	17839	18840	19841	20842	21843	22844	23845	24846	25836	26837	27838	28839	29840	30841	31842	32843	33844	34845	35846	36836	37837	38838	39839	40840
1856	2857	3847	4848	5849	6850	7851	8852	9853	10854	11855	12856	13857	14847	15848	16849	17850	18851	19852	20853	21854	22855	23856	24857	25847	26848	27849	28850	29851	30852	31853	32854	33855	34856	35857	36847	37848	38849	39850	40851
1867	2868	3858	4859	5860	6861	7862	8863	9864	10865	11866	12867	13868	14858	15859	16860	17861	18862	19863	20864	21865	22866	23867	24868	25858	26859	27860	28861	29862	30863	31864	32865	33866	34867	35868	36858	37859	38860	39861	40862
1878	2879	3869	4870	5871	6872	7873	8874	9875	10876	11877	12878	13879	14869	15870	16871	17872	18873	19874	20875	21876	22877	23878	24879	25869	26870	27871	28872	29873	30874	31875	32876	33877	34878	35879	36869	37870	38871	39872	40873
1889	2890	3880	4881	5882	6883	7884	8885	9886	10887	11888	12889	13890	14880	15881	16882	17883	18884	19885	20886	21887	22888	23889	24890	25880	26881	27882	28883	29884	30885	31886	32887	33888	34889	35890	36880	37881	38882	39883	40884
1900	2901	3891	4892	5893	6894	7895	8896	9897	10898	11899	12900	13901	14891	15892	16893	17894	18895	19896	20897	21898	22899	23900	24901	25891	26892	27893	28894	29895	30896	31897	32898	33899	34900	35901	36891	37892	38893	39894	40895
1911	2912	3902	4903	5904	6905	7906	8907	9908	10909	11910	12911	13912	14902	15903	16904	17905	18906	19907	20908	21909	22910	23911	24912	25902	26903	27904	28905	29906	30907	31908	32909	33910	34911	35912	36902	37903	38904	39905	40906
1922	2923	3913	4914	5915	6916	7917	8918	9919	10920	11921	12922	13923	14913	15914	16915	17916	18917	19918	20919	21920	22921	23922	24923	25913	26914	27915	28916	29917	30918	31919	32920	33921	34922	35923	36913	37914	38915	39916	40917
1933	2934	3924	4925	5926	6927	7928	8929	9930	10931	11932	12933	13934	14924	15925	16926	17927	18928	19929	20930	21931	22932	23933	24934	25924	26925	27926	28927	29928	30929	31930	32931	33932	34933	35934	36924	37925	38926	39927	40928
1944	2945	3935	4936	5937	6938	7939	8940	9941	10942	11943	12944	13945	14935	15936	16937	17938	18939	19940	20941	21942	22943	23944	24945	25935	26936	27937	28938	29939	30940	31941	32942	33943	34944	35945	36935	37936	38937	39938	40939
1955	2956	3946	4947	5948	6949	7950	8951	9952	10953	11954	12955	13956	14946	15947	16948	17949	18950	19951	20952	21953	22954	23955	24956	25946	26947	27948	28949	29950	30951	31952	32953	33954	34955	35956	36946	37947	38948	39949	40950
1966	2967	3957	4958	5959	6960	7961	8962	9963	10964	11965	12966	13967	14957	15958	16959	17960	18961	19962	20963	21964	22965	23966	24967	25957	26958	27959	28960	29961	30962	31963	32964	33965	34966	35967	36957	37958	38959	39960	40961
1977	2978	3968	4969	5970	6971	7972	8973	9974	10975	11976	12977	13978	14968	15969	16970	17971	18972	19973	20974	21975	22976	23977	24978	25968	26969	27970	28971	29972	30973	31974	32975	33976	34977	35978	36968	37969	38970	39971	40972
1988	2989	3979	4980	5981	6982	7983	8984	9985	10986	11987	12988	13989	14979	15980	16981	17982	18983	19984	20985	21986	22987	23988	24989	25979	26980	27981	28982	29983	30984	31985	32986	33987	34988	35989	36979	37980	38981	39982	40983
1999		3990	4991	5992	6993	7994	8995	9996	10997	11998	12999		14990	15991	16992	17993	18994	19995	20996	21997	22998	23999		25990	26991	27992	28993	29994	30995	31996	32997	33998	34999		36990	37991	38992	39993	40994

PREMIOS MAYORES

1 $ 2.400.000 .. 14440
2 „ 600.000 .. 17320
3 „ 240.000 .. 23412
4 „ 120.000 .. 18744
5 „ 60.000 .. 31137
6 „ 24.000 .. 12380
7 „ 24.000 .. 17579
8 „ 12.000 .. 20468
9 „ 12.000 .. 25694
10 „ 12.000 .. 34450
11 „ 6.000 .. 7537
12 „ 6.000 .. 23557
13 „ 6.000 .. 39219
14 „ 6.000 .. 40037
15 „ 3.000 .. 1460
16 „ 3.000 .. 5427
17 „ 3.000 .. 6669
18 „ 3.000 .. 15558
19 „ 3.000 .. 17714
20 „ 3.000 .. 18975
21 „ 3.000 .. 19909
22 „ 3.000 .. 20223
23 „ 3.000 .. 25604
24 „ 3.000 .. 30969
25 „ 3.000 .. 38151
26 „ 3.000 .. 38813

Terminaciones

440
Con $ 2.400
40
Con $ 1.080
0
Con $ 540

Aproximaciones

14438
Con $ 20.000
14439
Con $ 40.000
14441
Con $ 40.000
14442
Con $ 20.000

OTRO AVION SE ESTRELLO EN TOKIO

Sesenta y Cuatro de sus Ocupantes Murieron

TOKIO, 4 (Associated Press, France Presse, Reuter y ANSA). — Un avión canadiense con 71 personas a bordo se estrelló hoy al aterrizar en el aeropuerto de Tokio. El desastre sucedió a las 11,14 GMT (20,14 hora local) y las últimas informaciones señalan que solo se salvaron 7 personas. El aparato, después de chocar con un terraplén de cemento, sembró sus piezas en toda la pista, al incendiarse y dejando tras sí numerosos objetos en llamas. De entre los restos surgieron grandes llamaradas y se escucharon dos explosiones.

A las 21,40 horas local, 20 muertos y 7 heridos graves habían sido retirados de entre los restos del aparato. Un portavoz de la Compañía "Canadian Pacific Airways" anunció que el "DC-8" llevaba 62 pasajeros y 9 tripulantes. El mismo portavoz precisó, que 30 de los pasajeros iban de Hong Kong a Tokio, 23 seguían hasta Vancouver, 4 hasta Calgary, 3 hasta México y 2 hasta Lima. Del total, 23 no eran ninguno al parecer, japoneses.

La pista "C" del aeropuerto está llena de escombros y de cuerpos en un radio de un kilómetro. El aerodromo está completamente paralizado y un olor acre de metal quemado se mezcla a la intensa bruma y a la fina lluvia que cae. El extremo de la pista da a la bahía de Tokio, por lo que se piensa que algunos cuerpos deben haber sido proyectados al mar. Patrullas de guardacostas recorren estas aguas, mientras en la pista, más de mil policías, enfermeras, bomberos, médicos y miembros del cuerpo de salvamento, trabajan a la luz de los reflectores.

El tráfico está interrumpido por completo en el aeropuerto. Un aparato de "Air France", que traía de Saigón al canciller sudvietnamita, Diem Vui, tuvo que ser desviado hacia Manila.

Antes del accidente, varios aviones de la "Japan Airlines" habían tenido que aterrizar en otros aeropuertos japoneses, debido a la intensa niebla que cubría el campo de Tokio. El avión canadiense accidentado fue el único autorizado a aterrizar.

Esta es la segunda catástrofe aérea en un mes en Japón. El 4 de febrero pasado, un "Boeing 727" de la "All Nippon Airways" se precipitó en la bahía de Tokio con 133 personas a bordo, cerca del mismo aeropuerto.

Los sobrevivientes de la catástrofe del DC-8 fueron conducidos al hospital. Se pudo recuperar un cadáver de entre los restos del avión, cuyo incendio fue extinguido a las 11 GMT. Las tareas de rescate se prosiguen entre los restos de la catástrofe, esparcidos en un radio de un kilómetro y medio.

crónica EN EL MUNDO

QUISIERON SEDUCIR A UNA ANCIANA

LIMA, 4 (EFE). — Un traficante de botellas, de 35 años, tuvo que responder ante el juzgado de instrucción sobre una denuncia de seducción. La "víctima" es una señora de 82 años, y la denuncia fue presentada por uno de los parientes, quien afirmó que, con el pretexto de comprar botellas, "el Don Juan entró en la casa para aprovecharse de ella".

HALLARON ARMAS EN LERIDA

LERIDA, 4 (EFE). — Un fusil, 2 rifles, 21 granadas de mano y unos 1.000 cartuchos, han sido hallados ayer en la localidad de Balaguer en el curso de unas obras que se realizan en un piso de la calle Mercadal. Se supone que las armas fueron escondidas durante la guerra civil, ya que el piso sirvió de oficinas a una organización comunista.

DOS SUICIDAS ARREPENTIDOS

RAVENNA, Italia, 4 (EFE). — Tomaron barbitúricos, se abrieron las venas y dejaron escapar el gas, pero cinco minutos después se arrepintieron y pidieron auxilio. Se trata de Orestes Veglione, de 55 años, y su esposa, María Gaugano, de 52, que habitaban en esta ciudad. El fracasado intento de suicidio se debió a la mala situación económica del matrimonio.

INDIOS BLANCOS ATACAN A OBREROS

ASUNCION, 4 (France Presse). — Indios guazakies atacaron a obreros que estaban construyendo la ruta Coronel Oviedo-San Estanislao. Como consecuencia del sorpresivo ataque resultaron heridos dos de ellos, encontrándose graves. En el ataque a los trabajadores utilizaron flechas de 65 centímetros de longitud.

Los guayaquies son indios blancos, muchos de ellos con ojos azules.

CADENA PERPETUA PARA UN NEGRO

AMERICAUS, Georgia, 4 (France Presse). — A cadena perpetua condenó un jurado de esta ciudad al joven de color Charles Lee Hopkins, culpable del asesinato de un blanco durante los disturbios que vivió la ciudad el pasado verano. El jurado estaba integrado por 10 blancos y 2 negros. Hopkins admitió que disparó desde su coche las balas homicidas, cuando un grupo de blancos comenzó a apedrearle.

OTRA MUERTE AL ESTILO BONZO

HERNE, Alemania Federal, 4 (France Presse). — La "muerte de los bonzos" parece estar en boga en Alemania Occidental. En efecto, tras el horrible suicidio de una mujer de 40 años el martes último en Stutgart, se señaló en Herne un nuevo caso. Una mujer de 50 años se roció con gasolina para luego convertirse en antorcha humana. Cuando llegaron los bomberos solo encontraron el cadáver completamente calcinado.

EN CLASE. Giussepina Foglia, izquierda y su hermana Santina, adelante, aparecen en la foto tomada en el colegio al que asisten las ex siamesas, separadas luego de una riesgosa operación que apasionara a los medios científicos. (Radiofoto de Associated Press, exclusiva para CRONICA).

Choque en Brasil: Hay 11 Muertos

SAN PABLO, 4 (Associated Press). — En el choque de un tren y un ómnibus de pasajeros murieron ayer once personas.

Un tren suburbano embistió al ómnibus a unos 15 kilómetros del centro de la ciudad, en un barrio obrero. Hubo 45 heridos.

Se dice que el tren corría por una vía poco usada y la señal del paso a nivel no funcionó. El guardabarreras se dio cuenta demasiado tarde para detener al ómnibus. El conductor es uno de los muertos. El único que escapó ileso del desastre fue el boletero, que estaba sentado en el último asiento.

• En España

VALLADOLID (España), 4 (France Presse). — Siete obreros resultaron muertos y otros tres gravemente heridos, a consecuencia del derrumbe de un silo en construcción en Zaratán, provincia de Valladolid.

LICITACIONES

Secretaría de Estado de Energía y Combustibles
Yacimientos Carboníferos Fiscales
Empresa del Estado

Llámase a Licitación Pública Nº 91|65 (2º llamado) para la asignación y distribución de facilidades y espacios para el transporte de cargas líquidas a granel, entre Buenos Aires y Río Gallegos, a bordo de buques de la flota de esta Empresa. Apertura 24 de marzo de 1966 a las 15 horas, simultáneamente en Avda. Roque S. Peña 1190, Capital Federal, en el Yacimiento Río Turbio y en el Departamento Transporte Ferroviario de Río Gallegos, provincia de Santa Cruz. Informes y pliegos en los mismos.

Talleres de Reparaciones Navales
"TA RE NA"

Llámase a Licitación Pública 18-66 L. P. hasta el día 23 de marzo de 1966 a las 15 horas, para la provisión de "Equipos de ganchos de remolque compuesto de ganchos disparadores, brazos de remolque, sistemas de rodillos, juegos de conexiones arraigada y guía radial". **Valor del Pliego: m$n. 1.000. Retiro y consulta de pliegos**, todos los días hábiles de lunes a **viernes** en el horario de 10 a 18 horas, a partir del 1º de marzo del corriente año, en la división Licitaciones y Compras, Pedro de Mendoza 1279, 2º piso, Capital Federal, donde se realizará la apertura el día y hora indicado.

AVISO AL COMERCIO

POR CINCO DIAS se avisa al comercio en general, que los señores **Carlos, Miguel y Néstor Zabala**, integrantes de la razón social Zabala Hnos., han vendido a los señores **Juan Paulino Maldonado y Lisardo Baldomero Naves** su negocio, sito en la calle **Rondeau Nº 3607** de la **Capital Federal**. Reclamos de ley al contador Público Nacional **Angel B. Cáceres**, calle 41 Nº 1219, La Plata.

VIETNAM: UNA OPERACION DE LIMPIEZA EN GRAN ESCALA INICIAN LOS ALIADOS

SAIGON, 4 (France Presse). — Las tropas norteamericanas que operan cerca de la frontera camboyana, al oeste de Saigón, han iniciado una nueva operación de limpieza llamada "Hattiesburg".

En el curso de ella han tenido poco contacto con el Vietcong, pero, en cambio, han descubierto campamentos abandonados y bases importantes, que servían seguramente para la infiltración desde Camboya.

El norte de esta zona, en la provincia de Binh Duong, sigue en poder del Vietcong desde hace años y se piensa que en ella se encuentra el Estado Mayor del Frente de Liberación y la radio del Vietcong y algunos arsenales.

En el centro del Vietnam, las tropas norteamericanas prosiguen otras operaciones, especialmente en torno a las bases de Chulai y de Danang, sin que se hayan registrado choques con los rebeldes.

Cerca de Phan Thiet, al norte de Saigón, un avión de observación recibió disparos de unos campesinos que cosechaban. Seis aviones de caza se dirigieron al lugar y bombardearon el campo. 26 rebeldes murieron. En total la aviación efectuó 545 misiones.

• El "Tigre de Papel"

PEKIN, 4 (ANSA). — El "Diario del Pueblo", de Pekín, periódico oficial del partido comunista chino, subrayó con énfasis nuevamente hoy que las fuerzas norteamericanas en el Vietnam del Sur, pese a sus tanques, cohetes y aviones, son "tigres de papel", que pueden y serán derrotados por el vigor revolucionario del pueblo sudvietnamés. Bajo el título: "Los primitivos derrotan a los modernos", el diario dice: "Las fuerzas armadas del pueblo, equipadas con armas inferiores, armados solamente con machetes, lanzas, rifles y granadas de mano, pueden eventualmente derrotar a las fuerzas armadas imperialistas, equipadas con modernos aviones, tanques y artillería".

EL DEPUESTO NKRUMA, PRESIDENTE DE GUINEA

LONDRES, 4 (Reuter). — Los diplomáticos se manifiestan desorientados ante la sorpresiva designación de Kwame Nkruma como jefe de estado de Guinea, a solo una semana de haber sido desalojado del poder en Ghana.

El presidente de Guinea, Sekou Toure, manifestó ayer que Nkruma podía ser considerado desde ahora como jefe del estado de Guinea, con autoridad para hablar en nombre del país en conferencias internacionales. Radio Guinea informó que Toure hizo esta declaración durante una emotiva ceremonia de bienvenida dispensada a Nkruma en Conakry.

El ex presidente ghanés también debe ser considerado secretario general del partido democrático de Guinea, que ejerce el gobierno. En Addis Abeba, donde la Organización de Estados Africanos realiza una reunión ministerial, el embajador viajero de Guinea, Diallo Abdoulaye, informó que le habían sido ofrecidas a Nkruma tanto la jefatura del estado como la del partido.

También se ha creado considerable curiosidad sobre cómo Nkruma cumplirá el compromiso con raído cuando dijo a la multitud en Conakry: "Estoy en viaje de regreso a Ghana".

Guinea está separada de Ghana por Costa de Marfil. Cualquier movimiento militar de Guinea contra el nuevo régimen ghanés tropezaría con dificultades formidables. La Ghana de Nkruma tenía mucho en común, políticamente, con Guinea. Ambos países favorecen los rumbos izquierdistas y practicaban un militante anticolonialismo.

• En Washington

WASHINGTON, 4 (ANSA). — El departamento de estado confirmó que el presidente de Guinea, Sekou Toure, renunció a su cargo para conferirlo, en un gesto sin precedentes, a Kwane Nkruma, el ex presidente de Ghana recientemente depuesto por un grupo de militares mientras se hallaba de visita en Pekín.

• Hay que Entregar Armas

YAKARTA, 4 (France Presse). — Todos los poseedores de armas "ilegales" deben entregar las mismas a las autoridades antes de diez días, declara un comunicado del comandante militar de la región de Yakarta, difundido por la radio indonesia. Este emplazamiento, precisó la emisora, está dirigido a quienes participaron en el golpe de estado que fracasó, el 1º de octubre del año pasado.

Uruguay: Terminó la Huelga del Transporte

MONTEVIDEO, 4 (ANSA). — Tras 18 días de duración, finalizará esta tarde el conflicto en el sector del transporte. Según trascendió en medios gremiales, una asamblea obrera a realizarse en la tarde de hoy, determinará el fin de la huelga, aceptando una fórmula de transacción, que por la mañana firmarán "ad referéndum" de la asamblea, los dirigentes obreros frente al Tribunal de Conciliación respectivo.

La fórmula que pone fin al largo conflicto, estipula que cada obrero recibirá durante los meses de febrero, marzo y abril, la suma de mil pesos a manera de compensación. A partir del 1º de mayo, entraría a regir un convenio colectivo en base a la suba del costo de la vida, incluyendo el beneficio social por hogar constituido.

SE NECESITAN
OBREROS MINEROS
Con experiencia en Minas Subterráneas. Buena Remuneración y Vivienda
Presentarse de 12 a 18 horas en:
DIAGONAL ROQUE SAENZ PEÑA 1190 Capital

ORNADOS EN LA UNION: HAY VICTIMAS

CONSIDERABLES DAÑOS MATERIALES

JACKSON, Misisipí, 4 (Associated Press). — Devas- ores tornados azotaron desde el oeste y sembraron la erte y la destrucción en Misisipí y Alabama, ayer tarde. saldo de muertos dejado por la furia del viento remo- ante aumentó constantemente durante la noche, y a las e esta madrugada se habían contado ya unos 57, se- un policía.

Los Heridos

Un vocero de la policía dijo que el total de heridos en kson y los condados rurales al este de esta capital de isipí, ascendía a 411. Se espera que se elevarán a millo- de dólares los daños causados por este desastre natural, peor desde el tornado que azotó en 1942 las zonas cen- y noroeste de Misisipí.

"Atronó como si pasara por los cielos un millar de avio- de retropropulsión", dijo uno de los sobrevivientes del quilador tornado. "Como si pasaran unos 50 trenes de ga al mismo tiempo por la misma vía férrea", comentó o al describir la furia del tornado. Larry Swales, de 17 años, dependiente de una tienda de comestibles del sector céntrico, que fue arrasada por el furioso viento, dijo: "Alguien entró corriendo a la tienda y vociferó: se avecina un tornado".

• Gran Confusión

"Se produjo una confusión en masa. Después que pasó, saqué a un niño muerto apretado por un automóvil volcado en la playa de estacionamiento adyacente al comercio. La gente corría de un lado a otro gritando."

Howard Polk, dueño del almacén de comestibles, dijo que vio a una mujer y un niño muertos en un automóvil estacionado junto al comercio. "Otro niño se alejaba del automóvil con la cara sangrante", añadió Polk.

• Levantó un Auto

"Cuando arreció con furia el tornado", continuó Polk, "estaba a unas tres cuadras del almacén. Levantó del suelo mi automóvil. Cuando volvió al suelo, el coche estaba en la dirección de donde yo venía".

"Oí una explosión y la iglesia Bautista se desintegró. Los escombros quedaron diseminados por todas partes".

Mike Callahan, de 19 años, estudiante de la universidad de Misisipí, observó el pasaje del tornado desde su casa, distante más de un kilómetro y medio de ese centro comercial. "Se podía oír su aproximación por largo rato", dijo. "Pero cuando finalmente lo vi, estuvo allí solo por segundos. Vi arrancar del suelo a una vivienda-acoplado de aluminio y volar por el aire".

Las autoridades policiales decidieron dejar la operación de búsquedas de vista hasta el amanecer debido a la intensa lluvia que siguió al huracán. Un grupo de 50 policías fue apostado en los alrededores del centro comercial para evitar saqueos. Un policía dijo que hubo algunos actos de pillaje inmediatamente después de pasar el tornado "pero esto fue reducido al mínimo y se cortó tan pronto comenzó".

MOTIVA UNA INTERPELACION EL CASO DE LA VIOLADA EN SICILIA

ROMA, 4 (Associated Press). — Al gobierno italiano se le preguntó hoy, qué proyecta hacer para proteger del escarnio y la vergüenza a una muchacha siciliana de 19 años de edad, que desafió la tradición de la isla.

Ha rehusado casarse con un enamorado despechado, quien la raptó y la violó.

Los gritos de "No te amo, no me casaré contigo", que Franca profirió a su secuestrador cuando la policía la rescató, han destruido precedentes en Sicilia.

Se ha quedado sin ninguna esperanza de casarse con otro hombre. Su familia ha sido menospreciada y su padre no ha podido encontrar trabajo.

Sus vicisitudes atrajeron la atención de toda Italia y hoy el diputado demócrata cristiano Franco Evangelisti pidió en el parlamento que el ministro del Interior, Paolo Emilio Taviani, responda a esta pregunta:

"'¿Qué medidas se propone adoptar el gobierno para resguardar la libertad material y espiritual de la familia Viola, y en particular de la joven Franca Viola. Esto es en referencia al ambiente particular en que ocurrió el triste episodio que finalizó en el rechazo valeroso y despreciativo de la víctima a someterse a una costumbre bárbara e inaceptable".

La policía ha arrestado a Filippo Melodía, de 25 años de edad, hijo de una influyente familia siciliana. Está acusado de secuestrar a Franca de casa de sus padres, el 26 de diciembre, y de asaltarla sexualmente durante ocho días en que la tuvo prisionera.

Otros enamorados despechados en el pasado han secuestrado a las mujeres de su preferencia. Tradicionalmente, después, la mujer conviene en el matrimonio y es porque ha sido deshonrada y nunca podría encontrar otro marido.

Según la ley italiana, las acusaciones contra Melodía, quedarían revocadas si la muchacha aceptaba el matrimonio.

Pero, Franca dijo que no.

LES DIERON UNA PALIZA A CUATRO FLEQUILLUDOS

TURIN, 4 (ANSA). — Después de actuar en un loca- turno de esta ciudad, cuatro "flequilludos" fueron vio- tamente agredidos por dos clientes a quienes no les bía gustado el espectáculo.

Los imitadores de los "Beatles" lograron escapar en automóvil, pero perseguidos y posteriormente inter- tados por sus enardecidos agresores, fueron objeto nue- mente de toda clase de golpes.

Gente de Circo en Malos Pasos

BERGAMO, 4 (ANSA). — Cuatro miembros de una oupe" viajera de variedades fueron arrestados, acusa- de haber raptado a una joven de 19 años.

La denuncia fue hecha por los padres, quienes decla- on que después de pasar la noche fuera de la casa, joven regresó afirmando que había sido agredida y ntenida encerrada en un parque de diversiones.

Apareció la Criatura que Raptaron Ayer en Francia

LILLA, 4 (ANSA). — Massera Boucif, la recién nacida tada ayer en Lens por una desequilibrada, ha sido lada sana y salva anoche en el domicilio de la madre la mujer que efectuó el rapto, en un barrio de la ciudad.

La autora del rapto, Madeleine Macridis, se dio a la ga como así también la mujer, no identificada, que le vió de cómplice. En cuanto a la madre de Madeleine cridis, en la casa de quien fue hallada la pequeña, pa- iera no tener ninguna parte en el rapto, habiéndose li- tado a aceptar ocuparse de la recién nacida que le ha- n confiado a su hija.

El miércoles por la noche, Madeleine Macridis se pre- tó en la casa de su madre con la niña en brazos. "Una iga que se ausentó me confió su niña; te agradecería si sieras ocuparte de ella como si fuera mía", le dijo. La jer volvió a partir y, desde entonces, ni la madre ni esposo la han vuelto a ver.

TURISTAS CHILENOS SE QUEDARON SIN DINERO

MIAMI, 4 (France Presse). — Sin dinero y con graves ficultades, 50 turistas chilenos empleados de la compañía e aviación LAN Chile se encuentran completamente des- mparados en Miami. La compañía carece de cupo en sus viones para hacerlos regresar a su país, y a muchos e ellos se les ha agotado el dinero y no pueden pagar oteles ni alimentación.

Estos empleados viajaron turísticamente a los Estados nidos en condiciones especiales. Es decir, que solo ueden usar los aviones de la línea cuando ésta tiene sientos vacantes, y se da el caso de que la empresa ene contratados todos sus pasajes para ocho semanas.

BOMBAS Y MATERIAL SUBVERSIVO HALLO LA POLICIA GUATEMALTECA

CIUDAD DE GUATEMALA, 4 (ANSA). — policía secreta informó que anoche fue scubierta una fábrica de bombas y depó- o de material propagandístico subversivo, rteneciente al Movimiento 13 de Noviem- e. El hallazgo se produjo al allanarse una sa en el barrio residencial de la ciudad.

Amnistía en Venezuela

CARACAS, 4 (France Presse). — El go- erno del estado de Falcón ofreció la am- stía total a los guerrilleros

Segun reveló el gobernador de Falcón, Pablo Saher, la oferta se formalizó a través de familiares de los miembros de las guerrillas. Se dan plenas garantías de que cuantos acepten abandonar la lucha podrán incorporarse libremente y sin represalias a la vida institucional del país.

Los mensajes cursados a través de las familias arguyen que la actividad guerrillera no significa actualmente ningún peligro para la estabilidad del régimen.

MUNICIPALIDAD DE LA CIUDAD DE BUENOS AIRES

IMPUESTOS DE ALUMBRADO, BARRIDO Y LIMPIEZA Y DE CONTRIBUCION TERRITORIAL AÑO 1966 VENCIMIENTO PRIMER SEMESTRE

10 DE MARZO
Partidas Nº 1.140.748 en adelante.

15 DE MARZO
Partidas Nº 301.559 a Nº 1.140.747

24 DE MARZO
Partidas Nº 1 a Nº 301.558

Se abona en el Banco Municipal de la Ciudad de Buenos Aires (Casa Central y Sucursales). (A partir del 7 de marzo el horario será ampliado de 11 a 16 hs.).

Señor Contribuyente:
La boleta de pago le será remitida por correo. Si no la recibiera hasta el día de su vencimiento, reclámela en Paraguay 1043 en el horario de 9 a 18 hs. munido de la correspondiente al año anterior.

PARA SU COMODIDAD SEÑOR CONTRIBUYENTE

Recuerde que puede efectuar el pago de todos los impuestos municipales remitiendo por correo a la Casa Central del Banco Municipal (Suipacha y Viamonte) cheque a la Orden de la Municipalidad de la Ciudad de Buenos Aires, conjuntamente con la boleta de pago correspondiente. A vuelta de correo recibirá la boleta debidamente conformada.

Evítese molestias y pérdida de tiempo.

ME CASO!
...Y PARA TODO LO TENGO A MARTINEZ!

Porque en CASA MARTINEZ alquile mi traje de novia, el tocado, el ramo, los guantes... todo... nuevo y de última moda!

CASA MARTINEZ
HIPOLITO YRIGOYEN 932
T. E. 37-9065

CONSTRUCCION: PARAN EL 10

Volvió a fracasar en la víspera una nueva reunión de paritaria de la industria de la construcción y sus int[illegible]antes y los integrantes de la comisión deliberarán nuevamente el 8 a las 10,30. El gremio responsabiliza a la representación patronal de la situación creada que ya lleva un tiempo prolongado sin que se halle la solución que ponga fin al conflicto que afecta a la rama de la construcción.

Entre tanto, ayer a las 24 venció el plazo de conciliación obligatoria. La Unión Obrera de la Construcción dispuso el retiro de colaboración desde la 0 hora de la fecha y un paro nacional que se cumplirá el 10 del corriente. Si la situación subsiste, habrá otros movimientos de fuerza: los días 15 y 16, otra huelga de 48 horas, y los días 23, 24 y 25 nuevos paros de 72 horas.

- **Aerolíneas**

La asamblea del personal de Aerolíneas Argentinas efectuada en la Asociación del Personal Aeronáutico, rechazó la oferta empresaria y resolvió proseguir el plan de lucha con paros sorpresivos de 24 horas, intercalados entre otras medidas de fuerza.

Asimismo, dirigirá una carta abierta a la fuerza aérea, explicando su posición en el conflicto. También se dirigirá a los bloques legislativos y a la Federación Internacional del Transporte.

- **Vendedores de Diarios**

La Federación Argentina de Vendedores de Diarios, Revistas y Afines ha declarado al gremio de todo el país en estado de alerta, respaldando en pleno a los vendedores de diarios de la ciudad de La Plata.

La medida se funda ante la gravedad que crea la exigencia perentoria de la Municipalidad de La Plata, que amenaza —en un plazo de 20 días— con clausurar los quioscos, levantarlos de la vía pública, cobrar tasas impositivas desde el año 1963, con retroactividad a dicha fecha, tal como lo establece el decreto 3430 del 18 de febrero último, que pone en vigencia el decreto ordenanza 2.915|63 de dicha comuna.

- **Ferroviarios**

Ha sido citada para esta tarde en el Ministerio de Trabajo la comisión paritaria que entiende en la renovación del convenio laboral para el gremio ferroviario.

Por otra parte, tanto la Unión Ferroviaria como La Fraternidad encomendaron al cuerpo de abogados de las respectivas instituciones el estudio legal pertinente, a objetos de determinar la fecha de vencimiento del período de conciliación obligatoria, por existir discrepancias entre la posición de aquellas instituciones y la empresa

MEDIO MILLON DE PIEZAS POSTALES ESTAN DETENIDAS

En los medios gremiales se informó que más de medio millón de piezas postales y alrededor de 20 mil telegramas se hallan detenidos en la Secretaría de Comunicaciones a raíz de las medidas de fuerza (retiro de colaboración) dispuestas tanto por la Asociación Argentina de Telegrafistas como por la Federación Obreros y Empleados de Correos y Telecomunicaciones.

Las medidas fueron dispuestas al rechazar los gremios la oferta oficial de aumentos del 15 por ciento. La misma negativa gremial se ratificó la víspera al volver la empresa a ofrecer las mismas cifras.

crónica

ACTIVIDAD GREMIAL

INDEPENDIENTES. Con la presencia de representantes de 42 organizaciones, el plenario de la Confederación Argentina de Trabajadores Independientes analizó la situación de la caja de jubilaciones del ramo y la situación que se creará a un millón de personas si no se reforma la ley 14.397.

El cuerpo resolvió solicitar con carácter de urgente una audiencia al ministro del Interior, para que el Poder Ejecutivo eleve al Congreso de la Nación, un mensaje en el cual se solicite la reforma integral de la Ley 14.397, sobre la base del proyecto presentado hace dos años por la Comisión Nacional de Gremios Independientes. También reclamará de los legisladores, el cumplimiento de las promesas realizadas en innumerables ocasiones y en forma pública inclusive en el sentido de que se reforme la Ley 14.397, único medio que dotará a la Caja del arma legal necesaria para que ésta pueda cumplir su cometido.

REALIZARAN MAS HUELGAS EN EL PUERTO METROPOLITANO

Con la terminación de la jornada de la víspera, finalizó también el paro sorpresivo dispuesto por la Comisión Intersindical de Actividades Portuarias como protesta por el estancamiento en las negociaciones para la renovación del convenio de Trabajo. La huelga afectó a carboneros, capataces, encargados, apuntadores y estibadores y se cumplió en forma total.

En la fecha, el cuerpo dispuso nuevas medidas en las compañías que no abonaron el salario familiar a sus trabajadores.

- **Cajas de Previsión**

La Asociación del Personal de los Organismos de Previsión Social (APOPS) informó que se reunió la paritaria que estudia la modificación de las actuales remuneraciones del personal de los Organismos de Previsión.

La representación del INPS ofreció como aumento un 15 % sobre las remuneraciones básicas, ofrecimiento éste que fue rechazado de plano por los representantes gremiales, manteniendo integramente su original petitorio y citando el Ministerio de Trabajo a nueva reunión para el martes a las 11,30.

El aumento para el personal escalafonado, que es la gran mayoría, solo alcanza a $ 1.875 y que el gremio no renueva sus convenios desde el 1º-7-1964.

Ante esta situación la Comisión Directiva resolvió convocar a una Asamblea General Extraordinaria para el 10 del corriente a las 20 en el local sito en Alsina 1475.

- **Vialidad**

Culminaron exitosamente las tratativas iniciadas por la Federación de Trabajadores de Vialidad Nacional para obtener la vigencia del escalafón. El subsecretario de Hacienda hizo saber a los directivos de la entidad gremial que antes del 21 próximo, la secretaría de Hacienda librará los fondos necesarios para abonar las sumas establecidas por el escalafón vigente desde el mes de marzo del año pasado.

PROFESIONALES

PIEL VENEREAS
SIFILIS
Dr LUIS ITZCOVICH Médico
CALLAO 449 p. 3º T. E 46-5265
Todos los días de 10 a 12 y 15 a 2[illegible]

VENEREAS
SIFILIS URINARIAS
Dr. Dominguez Ortiz. Médico
De 14 a 21 hs.
Rivadavia 2625 3º Once 47-7238

VIAS URINARIAS - PIEL
SIMON SPOLIANSKY Médico
De 9 a 21 horas
LAVALLE 1619 piso 8º 45-1561

CIRUGIA PLASTICA
Dr. ISAAC ITZCOVICH (Médico)
Cons todos los días 10-12 y 15-20 hs
CALLAO 449. 3 — T. E. 46-5265

Doctor JAIMOVICH Médico PIEL
Enfermedades de la
10 a 12 y 15 a 20.30 hs. 49-3835
Corrientes 1665, piso 1º 46.2974

Dr. SCHUFF Médico
ESPECIALISTA EN VIAS URINARIAS - VENEREAS
Ex del Hosp. Alvear. De 10 a 20
Pasteur 463, 1º C - T. E. 48.2251

VENEREAS - SIFILIS
VIAS URINARIAS. (Cons. 9|12 y 16|20 hs.) Dr. BRIZZIO, Méd.
GARAY 1264. 1er. piso 9, 27-5460
(Plaza Constitución)

PIEL - VENEREAS
Dr LOSOVIZ (Médico)
de 11 a 20 horas
VIAMONTE 1646 p. 1º 44-9669

AVISOS AGRUPADOS

ABOGADOS
CONSULTE GRATIS
CONSTRUCCION - COMERCIO - TEXTILES
CALZADO - CHOFERES - DESPIDOS
ACCIDENTES - FALTA DE PAGO
DEFENSAS OBRERAS EN TODOS LOS GREMIOS
ADELANTAMOS GASTOS - PAGAMOS TELEGRAMAS
Doctor R. D. PRIETO
URUGUAY 766, 6º piso, of. 34 - De 9 a 20 horas

DINERO Sobre oro. brillantes, pólizas, alhajas y artículos del hogar. Gral. Hornos 82, Piso 1º Dto. 2, T.E. 26-1421. Frente a Constitución

★ MUEBLES!!!
LIQUIDAMOS!!!

Sillas	$		200
Living 3 pzas. dde.	,,		3.500
Dormitorios	,,	,,	15.500
Comedores	,,	,,	5.500
Mesa americ.	,,	,,	3.590
Sillones sltos.	,,	,,	2.500
Cama americ.	,,	,,	3.990
Divanes ...	,,	,,	1.500
Sillones cama	,,	,,	7.990
Camitas ...	,,	,,	1.200

Oport. Muebles Sueltos!!!
JOSE MARIA MORENO 245

CASITA tipo deptito, a estrenar est. a min. Cap. $ 30.000 con fac. $ 40.000 p|m. Luz, pav. G' L. colect. al fte. neg. col. Trat Av. Patricios 1167. D. 3 - 21-742.

TELEVISORES y HELADERAS
DESDE $ 10.000
CANGALLO 1230 P. B. "A"
T. E. 35-9503

A BAILAR ENSEÑA
"DOPAZO"
RIVADAVIA 2664 (Pza. Once)

TEJEDORES/AS
PARA RECTILINEAS
C. A. LOPEZ 2358 — Capital
De 8 a 14 horas

MUCHACHA, muy comp. c|cama Pago muy buen sueldo. Pido ref SANTA ROSA 2635. FLORIDA

Se alquilan habitaciones $ 140.— y 160.— por día. Comodidad. A 15 minutos de Constitución. ADROGUE 517. A una cuadra de Estación V. Dominico.

¿Quiere Ud. Casarse?
Agencia Matrimonial M B
25 DE MAYO 158 - 33-8906

Para su comodidad dicte sus avisos por teléfono llamando a los números:
23-5935 y 23-5877

DINERO SIN RETENCION-LARGOS PLAZOS
Créditos Prendarios sob/art. hogar y maquinarias en gral. etc "LU VI" MAIPU 359
1er. piso. asc. Nº 1, de 15 a 20 hs.
45-0762

VIVIENDAS "ANAHI"
casa propia en cuotas de $ 4.500.
POR MES
Exposición y venta todos los días
De La Serna 1699 - Avellaneda

A GANAR DINERO
Con la mejor profesión. Aprenda en 4 meses:
ELECTRICIDAD DEL AUTOMOVIL. PORVENIR SEGURO
Abierta la inscripción.
BARTOLOME MITRE 2642

DEFENSAS OBRERAS
Dr. JORGE KIPER
ABOGADO
DESPIDOS — SUSPENSIONES — ACCIDENTES
Consultas gratis: 9 a 19 hs. - Horario corrido
RIO BAMBA 436 — Piso 6º — Oficina 12

FINANCIAMOS AUTOS - TAXIS - CAMIONES COLECTIVOS. Cpra. vta. part. revend. desde el 2% hasta 30 meses. Refinanc. prendas morosas y ejecut. Absol. Serieda Reserv.
RESCATO AUTOMOTORES SECUESTRADOS
J. B. ALBERDI 1172 T. E. 90-02[illegible]

APRENDA BAILES
EN SOLO 6 DIAS
2235 — RIVADAVIA — 2235

ELECTRICISTA AUTO
½ OFICIAL
ASAMBLEA 506, CAPITAL

A FABRICAS HELADERAS, comerciales, eléctricas, a gas y kerosene: carniceras, vitrinas mostradores, spiedo, hornos, pizzeras. Oferta extraordinaria. Financiación cómoda. Aceptamos unidad usada parte de pago. DONATO ALVAREZ 1660 Av. ADER 1099 - Villa Adelina

DESPIDOS
METALURGICOS — SALARIO MINIMO
GASTRONOMICOS — SUSPENSIONES
CONSTRUCCION — FALTA DE PAGO
EMPLEADOS DE COMERCIO — ACCIDENTES
DEFENDEMOS OBREROS - TODOS LOS GREMIOS
CONSULTAS GRATIS - PAGAMOS TELEGRAMAS
Doctor SALVADOR CASAMENTO
PARANA 720, 2º piso - De 8 a 20 hs. (Horario corrido)

CASITA en Burzaco 2 hab. y depen., colectivo, luz, Posesión $ 40.000, resto peq. cta. Tratar: San Juan 1021 - T. E. 27-8671

A DINERO (LO QUE NECESITE) S/alh., oro, var. 9.30-19 hs. Sáb. 9.30-13 hs. ESMERALDA 433, p. 5º —T. E. 45-0056—

MUTUAL JURIDICA OBRERA
ABOGADOS - Director Dr LUIS WARAT
DESPIDOS
CONSULTAS GRATIS
Indemnizaciones - Accidentes- Suspensiones
Lunes a sábados de 9 a 20 horas
Av CORDOBA 652 Piso 8 "A" T.: 31 - 2742

ACADEMIA RENEE
Unica que enseña en tránsito
Modelo 65 De 7 a 23 horas
ROJAS 32 — T. E. 99-7745
Sucursal LAVALLE 1944

MORENO: CASA y LOTE, 9 c. est. pavimentos, luz, escuelas, colect. Ctdo. $ 49.000.— y cuotas mens. Informes: CORRIENTES 1132. (2º P., Ofic. 22) T. E. 35-7657

SAN ANTONIO DE PADUA Vendo casa de material $ 18.000 y 4.800 p/m. Oport. Col. 1/c. Trat 25 de Mayo 294, piso 1º, of. 11 T. E. 34-0857

A CASITA MODERNA, c|baño cocina, 2 hab. lote 10x30 inst Peq. antic. $ 4.800 p|mes. A min. Cap. Bdo. IRIGOYEN 1105 1er. piso, Capital - T. E. 27-141[illegible]

DORMITORIO Completo ocasión $ 14.500. CORRIENTES 3157

CAMBIE sus muebles usados p/nuevos CASA ITALIANA. Fabric. propia Placards a medida. Grandes Facilidades de Pago. Corrientes 3157 T.E. 87-3034

CARBURISTAS
Oficiales y ½ oficiales
ASAMBLEA 506, CAPITAL

ASUNTOS PENALES
Dr. RUBINI
Defensas Excarcelaciones
CAPITAL y PROVINCIA
Atención permanente
T. E. 38 1253

AQUI CASARES
Spiedo - Parrilla - Industriales - Hornos - Cocinas Desde $ 5.800 al firmar, $ 5.800 contra entrega. Cuotas de $ 3.900 Disponemos de aparatos usados, con muchas facilidades
RODRIGUEZ PEÑA 10 (Congreso). Horario corrido de 8.30 a 19 horas. 45-7322 — 45-1277.

CASITA MAT. Pague menos que un alq. pero compre con luz. Tot. inst. pav. 4 fin. col. al frte. neg. coleg. $ 25.000, y fac. $ 3.500 por mes. PASO 35. — 48-0759.

SEÑOR JUBILADO
A Ud. se le adeuda una cifra importante en concepto de retroactividad, etc.
Yo estoy en condiciones de hacerle percibir esa suma en tiempo breve.
Para ello no debe anticiparme Ud. un solo centavo. Ud. me abonará con parte de lo que legalmente le corresponde cobrar.
Véame en mi Estudio y le explicaré, personalmente, todo cuanto puedo hacer por Ud.
HORARIO
de 9 a 12 y
de 15 a 19
LAVALLE 1539, piso 10º, Of. 1010
Buenos Aires
EDGARDO DIEGO KAPLAN
Abogado

LEORAMA

Desde Mar del Plata

Por LEO VANES

★ ZULMA FAIAD, SOLITARIA POR EL MOMENTO, PUEDE SER "LA ESTRELLA FESTIVALERA"
★ "EL VICARIO", LLAMA MAS LA ATENCION DEL PUBLICO QUE EL MISMO FESTIVAL
★ DON LUIS CESAR AMADORI Y SU ANTIGUA MANIA POR LAS MELLIZAS...

Surtidísimo

Hoy no tengo cumpleaños anotados en mi agenda de los mismos, por lo tanto no tengo a quién felicitar. • Pepita Martín y Manuel de Sabattini, están representando en un teatro local "Las mujeres me dan miedo" y el ex matrimonio ni siquiera se hablan fuera del escenario; dicen que él está enamorado de una chiquita que trabajó en "El gallinero", cuando la representaban en el teatro Astral de nuestra capital. • "Hotel Alojamiento", se da diariamente en función trasnoche a sala llena, en el Ambassador. • Dicen que el casamiento de Jorge Marchesini, con Anita Martínez, se concretará no más el día 15 de abril, siempre que no continúen las peleas entre el locutor y la estrellita de la canción. • Entre los nombres probable a venir, está el de Carroll Baker, la buena muchacha a la que el productor Joseph E. Levine quiso hacernos creer era sexy en "Harlow" y "Los insaciables". La chica que es madre de dos criaturas, es tan supuestamente sexy, que solicitó llegar únicamente si le mandaban pasaje también para su esposo. ¿Quieren cosa más candorosa que ésta para una sexy? • Dorys del Valle, tras su flequillo cada día más largo, luego de hacer revistas en el Neptuno, se ha quedado exclusivamente para el Festival. • Una de las chicas que atienden la oficina de prensa del Festival desde hace varios años, es un calco de la estrella francesa Marie Laforet. • La parejita María Cristina Laurens y Alberto Marcó siguen su noviazgo playero. • Mientras que Ramona Galarza, canta desde La París, su lindo repertorio folklórico. • **Y... el carrousel de Mar del Plata, sigue andando.**

ZULMA FAIAD LA SOLITARIA

En el bar del Hermitage, solitaria y calzando ajustados pantalones negros, estaba Zulma Faiad. Mucho más delgada que cuando la he visto en escenarios con pasarela, con un aire mucho más distante, quizá mucho más madura, dentro de su radiante juventud. Los que saben, y que según parece son muchos, por la cantidad de opiniones que emiten, aún sin que nadie se las solicite, dicen que Zulmita, será la estrella del Festival. Y la chica tiene todo para serlo. No hay que ser un horoscopero para pensar que esta noche los fotógrafos la van a acribillar a fogonazos, en la exhibición de la primera película que le ha tocado en suerte ser la húngara titulada "Horror". Antes que el Festival propiamente comenzara, me acerqué a la estrella y le indagué: **"Oye guapa, ¿qué opinas del Festival?"** Tras sus largas pestañas, más cálidas que nunca, me respondió: **"Mi buen amigo, como todas las cosas en la vida, no opino de ellas, hasta no haberlas probado.. Y me preguntas esto, antes que el Festival comience, que eso recién ocurrirá esta noche..."**

SU EMINENCIA, "EL VICARIO"

Las casi góticas instalaciones del cine teatro Opera de esta llamada ciudad feliz —**algún día alguien me tendrá que explicar el motivo de tan significativo slogan publicitario**— han temblado como todos los teatros del mundo donde se presentó la más que discutida obra "El Vicario". La misma, como ustedes saben promovió escándalos en otras ciudades. Unicamente en el Río de la Plata, se dio tranquilamente en Montevideo. A pesar que lo que se presenta es una síntesis de la comedia, la misma es bastante grandilocuente, y doy fe que la buena de mi tía Eulogia —**muy devota de San Cayetano y la virgencita de Luján— además de escandalizarse casi se durmió cuando la vio en Buenos Aires, pues le resultó bastante pesadita.** Ahora, al instante de escribir estas líneas no se sabía si podrían estrenarla en este balneario, pero les puedo asegurar que la obra en cuestión, ha causado más revuelo que el mismo Festival.

MELLIZAS A LA AMADORI

La llegada de Pilli y Milli, las mellizas lanzadas en España por nuestro poderoso compatriota Luis César Amadori, pondrán sin quererlo, una nota evocativa en el Festival. Y digo sin quererlo, porque al verlas todos nos acordaremos de Mirtha y Silvia Legrand, también mellizas que fueran dirigidas muchas veces por Amadori. Este, desde los tiempos en que Silvia se retirara de la actividad, anduvo a la búsqueda de unas mellizas ingenuas, rubias y similares y parece que recién ahora en España las ha encontrado. Por otra parte, otra vez "los bien informados", dicen que: **"Pilli y Milli" no resultaron negocio, cinematográficamente hablando, que los tiempos para el negocio del cine, están hechos para el sexo".** Bueno, esto último es relativo, pues miren los sucesos de "Sammy, la foca loca", "La novicia rebelde" y "Mary Poppins", que de "sexo" nada tienen...

★ ¡Estos Benditos Flequilludos!

Sin estar presentes en el Festival Cinematográfico, **que ya todos denominan de la Argentina en lugar de Mar del Plata, lo que me parece mucho más oportuno, "Los Shakers" están** presentes. Y les voy a explicar cómo resulta que está aquí el cortometrajista Rodolfo Corral, quien en estos momentos está filmando un film de su especialidad, titulado "Guturalis", el mismo trata sobre el fanatismo en todos sus aspectos y es del tipo de películas que se pueden catalogar de "audiovisuales". Pero lo que les va a interesar a ustedes es que este muchacho argentino filmará un corto en base a "Los Shakers", que servirá para venderlos a éstos en el extranjero. El mismo, tal como los que recientemente han llegado a Buenos Aires, sobre Andy Williams y Las hermanas Keller, será una sucesión de los taquillazos dados por este grupo de flequilludos locales, que tanto aman a sus parientes ingleses The Beatles. Además de esto, con argumento del empeñoso joven autor Jorge Sánchez, realizarán un largo metraje titulado "Rompan todo". Es de esperar que cuando se estrene, una vez filmado, el público no haga caso al título y arremeta contra la sala de estreno.

★ Don Enzo: ¿Fútbol o Cine?

Don Enzo Ardigó, activo y eficaz presidente del VIII Festival Cinematográfico de la Argentina, es además de periodista especializado en espectáculos, director de una prestigiosa publicación de dicho tipo; un reconocido comentarista deportivo. Tenía que transmitir un partido por el certamen Copa Libertadores de América. Los que corresponderían a River Plate y Boca Juniors, con dos equipos foráneos. El evento era para el día primero, pero las inclemencias del tiempo los postergaron para el día des. Y como ese mismo día era el de la iniciación del Festival, no faltó quien dijera que su presidente no estaría por tal motivo la noche inaugural. Pero Don Enzo, firme, llegó.

NO INGRESARA LISTA ELEGANTE

Stephanie Hill, que es una estudiante de estrellita del cine norteamericano, pasea por esta Mar del Plata, por suerte ahora sin frío y con atisvos de verano. Por supuesto nadie la reconoce, como que no ha hecho films, ni tiene una campaña publicitaria en torno suyo. La chica pasea y hace compras —**un supuesto poncho típico, fajas de tipo cordobés, etc.**—. La niña tiene su encanto y su belleza. Pero... lo que nunca logrará es que se la considere una chica elegante. Su ropa de confección, es bastante malita, y eso que hoy día, en todas partes del mundo, la ropa de ese tipo tan bien puede tener buen gusto. Real, el modelista de París que viste a Brigitte Bardot y Silvie Vartán entre otras, es un confeccionista. Ninguna de éstas dos son elegantes en el sentido tradicional de la palabra, pero si tienen un cierto estilo en su modo de vestirse o desvestirse, según el caso.

AL TIC TAC DEL RELOJ

◆ Con su flamante reloj de oro blanco, apto para smoking, Federico —¿podría haber un Festival sin su animación?— me decía: **"Vienen por Estados Unidos: Doris Day; por Francia, Brigitte Bardot; de España, Sarita Montiel; por Italia, Sofía Loren; por...".** Los que lo rodeábamos no lo podíamos creer, luego nos aclaró la broma y todos pensamos lo lindo que hubiese sido...

◆ Cuando Marty Cosens se haga presente en el Festival. Lucirá un antiguo reloj de cadena, que perteneció a su abuelo, se lo obsequió recién ahora su mamá. La pregunta en este caso es: **"¿Mirará la hora junto con Zulma?".**

◆ El que tiene un reloj digno de una exposición es el peluquero Miguelito Romano, quien está dispuesto, como todos los años, a peinar cuanta cabeza de luminaria ande por aquí.

"CAT BALLOU" EN GALLARDA EXITOSA SEGUNDA SEMANA

Ha iniciado su segunda semana de exhibiciones en el cine Gran Rex, la deliciosa película "Cat Ballou" (La Tigresa del Oeste). "Cat Ballou" es interpretada por Jane Fonda —una bonita Henry Fonda con polleras—, y Lee Marvin, actor sumamente conocido por la serie de televisión "Ballinger de Chicago", que revela en este film unas dotes interpretativas realmente notables. Justo es señalar que, junto a la real calidad del film y la labor de los dos intérpretes mencionados, se justifica el éxito que permite a "Cat Ballou" seguir airosamente una segunda semana en su sala de estreno.

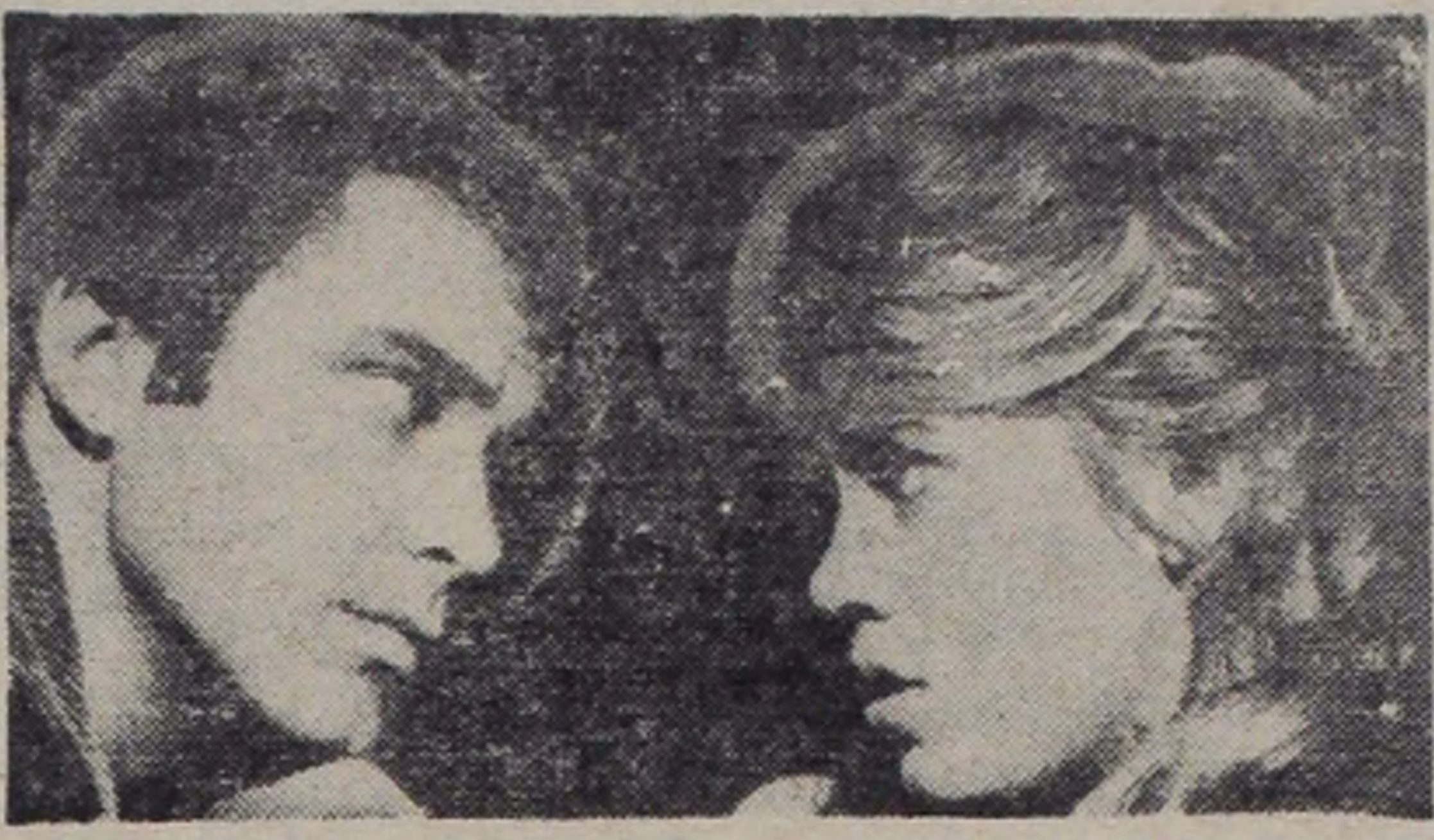

JANE FONDA, de notable parecido con el padre, en "Cat Ballou".

crónica
EN EL ESPECTÁCULO

CONTROVERSIA ITALIANO-SOVIETICA POR EL CINE

MOSCU, 4 (France Presse). — Los cineastas soviéticos fueron atacados duramente por los italianos, respecto a los problemas de libertad de expresión, en una mesa redonda que se celebra en Moscú con ocasión de la semana del cine italiano.

Por el lado italiano se sentaban en la mesa los directores Nanni Loi, Elio Petri y Mario Soldati y los críticos Fernando de Giametteo y Giulio Cesare Castellano, y por el lado soviético los directores Guerasimof, Chukai, Romm, Yutkevitch, Rochal y Donskoi.

"Negáis al artista el derecho a experimentar que permitís al sabio", atacó de entrada Nanni. Los soviéticos respondieron diciendo que la llamada "experimentación" del cine italiano se traducía en la incomunicabilidad del neorrealismo y en el erotismo de muchos films.

Chukai argumentó que el cine soviético va evolucionando hacia una actitud más crítica: "Nos vamos haciendo más libres y más democráticos". El debate se circunscribió a continuación sobre las películas italianas "Julieta de los Espíritus" de Fellini y "El Evangelio según San Mateo" de Pasolini. Los problemas de fondo suscitados por estas películas fueron debatidos ampliamente.

Durante la reunión, en la que a veces se discutió con violencia, el cineasta Chukai se refirió al reciente proceso de los escritores Siniavski y Daniel, a quienes condenó sin remisión: "Esas gentes —dijo— no eran dignas ni de estima ni de desprecio. Rechazaron la lucha que se puede hacer aquí y emplearon métodos inaceptables".

VIRGINIA NO DEJA LA CARTELERA PORTEÑA

La vigorosa pieza teatral de Edward Albee, "¿Quién le teme a Virginia Woolf?", será representada a partir de esta noche en la sala del teatro Lassalle, con el mismo elenco que hasta hace unos días la interpretó en el escenario del Tabarís. Es decir que, Juan Carlos Palma, Alba Mujica, Yeya Düciel y Alejandro Holst volverán a encarnar los personajes de la obra que con tanto éxito se ofrece en Buenos Aires desde hace varias temporadas.

Este espectáculo, cuya dirección está a cargo de Luis Mottura, ocupará la sala de la calle Cangallo solo por 45 días, debido a compromisos que la empresa del Lasalle contrajo con anterioridad.

Este caso notable de longevidad artística concede a Buenos Aires el privilegio de ser una de las ciudades del mundo en las que mayores representaciones tuvo.

PROHIBIDA: AHORA PUEDE... Y DEBE VERSE!
JARL KULLE CHRISTINA SCHOLLIN
MATRIMONIO SUECO
GRAN EXITO TROCADERO REFRIGERACION

EL PUBLICO SIGUE DICIENDO SI
7ª SEMANA DE GRAN SUCESO!
CINEMASCOPE EASTMANCOLOR
LAS MUJERES MAS SEXOTICAS DEL MUNDO
VENUS PROHIBIDA
PROHIBIDA MENORES DE 18 AÑOS
EXCLUSIVAMENTE ARIZONA
mañana TRASNOCHE
presentada por ATLAS

No se conocian...
y 24 horas después
se amaban locamente..!
GLENN FORD
En su mejor película
"corazón querido"
(Dear Heart)
con GERALDINE PAGE
Dirección DELBERT MANN
Producción MARTIN MANULIS
Música HENRY MANCINI
inconv. men. 14 años
HOY estreno OPERA REFRIGERACION
13.25 - 15.40 - 18.05 - 20.35 - 23.05 hs.

RESTAURANT Los Reyes Del Bife
TODOS LOS DIAS
BIFE CON PAPAS FRITAS $60.-
PARANA 378

LOS ESTRENOS

"UNA MUJER EN LA ARENA"

Extraña y subyugante es esta película japonesa, cuya hondura y significación cinematográficas revelan valores en todos los rubros que conforman la gran obra. Es probable que la historia escape a nuestra comprensión y a nuestra sensibilidad. Uno no llega a explicarse, tal vez, ese apego animal, ese atavismo irracional, esa imanente atracción telúrica al pedazo de tierra en el que formamos nuestro hogar. Por la misma razón que no nos explicamos el retorno a los sitios devastados por una inundación, o arrasados por la lava de un volcán o desposeídos de humanos contornos por la furia de vientos huracanados. Aquí es todo aún más extraño que eso, en ese mar de arenas inacabables donde una extraña mujer, sometida a la naturaleza y a las exigencias de un extraño y miserable pueblo, habita una especie de cubículo, allá en lo hondo de donde no puede salir. Acarrea arena para el pueblo de "arriba", una especie de cooperativa que, a cambio, le concede el derecho de subsistir otorgándole el privilegio de alcanzarle agua y comida. Y hasta un hombre, para que no sienta soledad en su viudez. Porque la mujer está atada a esa especie de aquelarre porque allí han muerto su esposo y una hija. Enterrados en la arena. Es decir, ha muerto su mundo.

Es evidente que la película alienta finalidades metafísicas pese a su tremenda y descarnada realidad. Pero es una realidad que alivian la poesía de su narración y el singular esteticismo de sus imágenes tan ricas en sugerencias hasta en los menores detalles. Dos motivaciones fundamentales alientan la temática del film: ese hiriente arraigarse sin ansias de libertad por parte de la mujer y, ese sublime deseo de libertad, por el contrario, de ese hombre que finalmente quedará encadenado para siempre sin proponérselo, a un mundo para el que no estuvo destinado. El director parece proponernos un mundo sin salida, en el que nada es estable y en el que encierro y libertad no parecen diferenciarse mucho, si juzgamos por ese desgarrante conformismo final que adquiere sin embargo sublimidad y grandeza. El realizador Hiroshi Teshigawara pasa a engrosar la nómina de los grandes maestros del cine japonés y mundial. Su "todo" configura la excelsitud de la obra de arte. Es probable que tenga defectos, que en todo caso, no alcanzamos a vislumbrar como factor negativo. Probablemente, el mayor, sea un cierto grado de extensión narrativa que en cambio compensa la belleza y plasticidad de la imagen, su formalidad sin artificios y esa bella interpretación de Kioko Kishida, una actriz notable. Eiji Okada, igual que en "Hiroshima mon amour", revela un finísimo temperamento. Hiroshi Teshigawara, un nombre para agregar a los de Kurosawa, Mizoguchi, Kinugasa, Inagaki. Y una película para que guste o no. No importa. A los que no les guste, no podrá dejar de preocuparles. — **C. F.**

"FLINT" ANTICIPA SU LLEGADA A BS. AIRES

Se anticipó para el día 8 del corriente el estreno de la película "Flint-Peligro Supremo", en el cine Gran Rex. Previamente, mañana, se ofrecerá en trasnoche en la mencionada sala. El nuevo agente es Derek Flint, y en lugar de trabajar duramente como el 007, vive tranquilamente en un lujoso departamento en el último piso de un rascacielos, en Nueva York, en compañía de cuatro bellezas maravillosas. James Coburn personifica a Flint. Dirigió Daniel Mann.

PALABRAS CRUZADAS

1	2	3		4	5	■	6	7		8	9	10
11			■	12		13			■	14		
15		■	16						17	■	18	
	■	19									■	
20	21	■	22							■	23	
24		25	■	26					■	27		
■	28			■	■	■	■	■	29			■
30			■	31	32	33	34	35	■	36		37
38		■	39						40	■	41	
	■	42									■	
43	44	■	45							■	46	
47		48	■	49					■	50		
51						■	52					

Horizontales

1) Conforme, concorde. 6) Adorno que se lleva alrededor del cuerpo. 11) Especie de gorra con visera que usaban antiguamente los soldados españoles. 12) Existid en un lugar. 14) Anillo rígido de hierro. 15) Preposición. 16) Vaso que lleva la sangre desde el corazón a todo el cuerpo. 18) Artículo. 19) Corregir los defectos a una cosa. 20) Interj. que expresa sorpresa o pena. 22) Ventilada, oreada. 23) Se traslada de un lado a otro. 24) Artículo. 26) Sustancia amarillenta y calcárea que se pega a los dientes. 27) Preposición insep. que significa de la parte de acá. 28) Tienda donde se venden licores en el mostrador. 29) Corta menudamente con los dientes una cosa dura. 30) Rey legendario de Troya, nieto de Dardano. 31) Cavar la tierra, hacer hoyos. 36) Ave trepadora de Méjico. 38) (Cuba) Madre, mujer del pueblo anciano. 39) Vías de comunicación. 41) Símbolo químico del aluminio. 42) Regalos que hacían los indios a los clérigos. pl: 43) Arbusto de la China. 45) La alegría, planta, pl. 46) Ante meridiano. 47) Aprecia, estima. 49) Muy poco frecuentes. 50) Aféresis de ahora. 51) Reducir a polvo una cosa con el rallador. 52) Coronas, rodetes.

Verticales

1) Arena movediza. 2) Preposición. 3) Forma de pronombre. 4) Nombre de la piel que cubre inmediatamente los músculos. 5) Tejido de juncos. 6) Sacar con la carda el pelo de las telas. 7) Aborrecido. 8) Nota musical. 9) Archipiélago malayo. 10) Acción de rondar. 13) Asir una cosa. 16) (Sta.) Madre de la Sma. Virgen. 17) Terminación del pretérito imperfecto. 21) Expresa el pensamiento por medio de palabras. 23) Cap. de Austria. 25) Labiernago, planta oleácea de Europa. 27) Pala fuerte con mango largo en su mismo plano. 30) Tomar por modelo. 31) Cama grande. 32) Hacer masa de harina. 33) Cambiar de rumbo o bordada. 34) Dar vida. 35) Peñascoso. 37) Especie de anona, fruta americana pl: 39) Apócope de casa. 40) Señal radiofónica con que piden auxilio los barcos. 44) Nombre de mujer. 46) Piedra en que se ofrecen sacrificios. 48) Símbolo químico del aluminio. 50) Palabra del dialecto provenzal que significa la afirmación.

S	A	D	I	C	O	■	U	R	A	L	E	S
O	T	O	■	A	J	E	N	O	■	A	T	O
L	A	■	O	L	O	R	O	S	O	■	A	L
I	B	A	■	■	■	A	■	■	■	O	P	A
S	A	L	T	A	R	■	A	S	O	N	A	R
■	L	L	A	V	E	■	B	A	T	E	S	■
■	■	A	L	E	M	■	A	Y	E	R	■	■
■	A	N	A	N	A	■	C	A	L	O	R	■
A	C	A	R	A	R	■	A	L	O	S	A	S
S	O	R	■	■	■	C	■	■	■	A	M	E
E	S	■	R	O	M	A	N	O	S	■	O	C
D	A	R	■	L	I	M	O	N	■	I	S	O
A	R	E	N	A	L	■	N	A	R	D	O	S

Solución del número anterior.

ESTA NOCHE ACCAVALLO POR EL CANAL 9 A LAS 22

Una vez más la televisión conjuga su alto valor artístico con el vivo interés popular que puedan despertar los grandes sucesos que conmueven al pueblo. La televisión argentina, inquieta como pocas sin duda alguna, acercará esta noche al ávido interés popular, uno de los espectáculos que más han conmovido al público de nuestro país. Se trata de ofrecer la versión completa de la pelea que, por el título mundial de la categoría mosca que sostuvo en Tokio nuestro compatriota Horacio Accavallo contra el japonés Takayama. En efecto el Canal 9, a las 22 horas, exhibirá la película completa de dicho combate que registra una hazaña de un deportista argentino y uno de los mejores y más puros lauros conseguidos por el deporte nacional a través de ese pequeño gladiador que es Horacio Accavallo. De tal manera, los televidentes podrán revivir, casi con la urgencia emotiva del momento histórico, el instante de la gran consagración. Naturalmente que la exhibición tendrá también valor histórico para la televisión, puesto que el esfuerzo televisivo pasará a la historia como otra más de las aportaciones del video argentino a la curiosidad permanente del espectador. Esta noche y sobre todo sabiendo que Accavallo no llegará mañana como se venía anunciando, el contacto casi "íntimo" con el gran campeón hará de la televisión uno de los más emotivos momentos de la TV argentina.

"EL BAILE DE LAS ESTRELLAS"

DINER DANZANT.en honor de las delegaciones al

VIII FESTIVAL CINEMATOGRAFICO INTERNACIONAL DE ARGENTINA

con la presentación de un show gigante
y la participación de "astros" y "estrellas"
de nuestro cine, radio, teatro y televisión.

MAÑANA a las 0,30 hs.
en el HERMITAGE HOTEL
MAR DEL PLATA

LAS TARJETAS PARTICIPAN DEL SORTEO DE GRANDES PREMIOS
Reloj de oro 18 kts., para dama con malla de oro
Reloj de oro 18 kts., para caballero con malla de oro
(Gentileza de Joyeria Ricciardi)
5 estelares pelucas (Creaciones de César de Combi, cedidas por M. A. P. A.)
Ademas, muchos otros valiosos premios
A las damas concurrentes se les obsequiará con medias Modecraft

VIÑAS DE ORFILA
El Vino con
Pasaporte Diplomático

Adquiera su tarjeta HOY MISMO en;
HERMITAGE HOTEL MAR DEL PLATA
y SEDE VIII FESTIVAL CINEMATOGRAFICO MAR DEL PLATA

Organizado por la ASOCIACION CINEMATOGRAFICA ARGENTINA de MUTUALIDAD

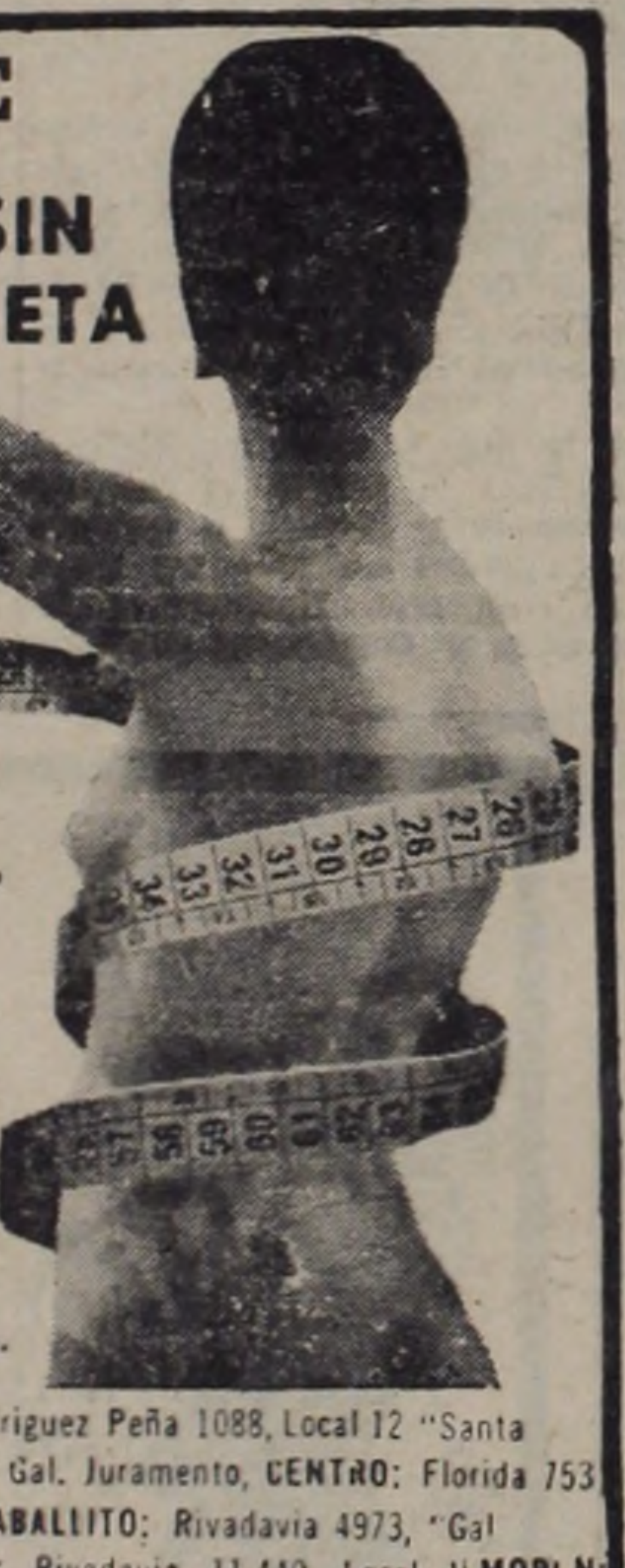

ADELGACE
CON
BUZO MAGICO
SIN DIETA

600 grs. en
una hora y hasta
3 kilos en un día.

BUZO MAGICO
FABRICA Y VENTA:
SOLIS 787 T. E. 38-8107
MAR DEL PLATA
Corrientes Esq. Belgrano "ELITE"

FILIALES BARRIO NORTE: Rodríguez Peña 1088, Local 12 "Santa Claus", BELGRANO: Cabildo 2088 Gal. Juramento, CENTRO: Florida 753 "Gal. Pacifico" Local 11 "V", CABALLITO: Rivadavia 4973, "Gal París" Emy. Local 67, LINIERS: Rivadavia 11.440, Local 1 MORON: Belgrano 124 "Thea", MARTINEZ: Alvear 130 "Yaco", LOMAS DE ZAMORA: Acevedo 57, y en NOCETO SPORT: Cangallo 747,

10 en blancura!

SEÑORA MAMA...
Como todos los años, la primera nota de su hijo debe ser un 10 EN BLANCURA!

BLANCURA DE... ©
EXTRACTO DE BLANCO
GARANTIZA
DUPERIAL

TITULO OFICIAL DE PEINADOR
* INSCRIBASE **HOY** MISMO EN LA
ESCUELA PROFESIONAL DE PEINADORES
de **APPYA**
RIO BAMBA 486 45 - 3342

CURSOS DE APRENDIZAJE DIURNOS Y NOCTURNOS
CURSOS DE PERFECCIONAMIENTO A CARGO DE LOS SRES. J. C. ALTOPIEDI Y HUMBERTO DE MARIA

ABIERTA LA INSCRIPCION
LAS CLASES COMIENZAN EN MARZO

ACCION EN UN GRAN DOBLE PROGRAMA!

LA BELLEZA QUE ENCENDIO EL CORAZON DE LOS DIOSES
"Helena de Troya"
con BRIGITTE BARDOT
ROSSANA PODESTA
CinemaScope WarnerColor

RANDOLPH SCOTT
RUTH ROMAN
ZACHARY SCOTT
en
"COLT 45"
TECHNICOLOR

GRAN EXITO
SELECT LAVALLE

ESPECTACULOS DE TV PARA LA TARDE Y LA NOCHE

16	7	Mujeres a la Hora del Té
	9	Popeye Club Serie de dibujos animados
16 30	11	Cine Aventura Serie
17	7	Buenos Aires, Media Tarde
	9	Bat Masterson Serie
	11	Patrulla de Caminos Serie
	13	Los Hermanos Teleteatro episódico
17 30	9	Rin-Tin-Tin Serie
	11	Daniel el Terrible
	13	Panorama Hogareño
18	7	Dibujos Animados
	9	Dos Caras del Oeste Serie
	11	Pájaros de Acero Serie
	13	Teatro del Aire
18.30	7	Caza Submarina Serie
	9	Nick Charles Serie
	11	Lassie
	13	El Hombre de Mundo
19	7	El Capitán Marte y el XL5
	9	Mike Hammer
	11	El Llanero Solitario
19.30	7	Noticiero TV
	9	Laurel y Hardy Cine: ¡Qué Par de Reclutas!
	11	Cheyenne Serie
	13	Intriga en Hawaii
20	7	El Texano
20 20	13	Noticiero 13
20.30	7	Calle en la Ciudad
	11	La Familia
	13	Mis Hijos y Yo
21	9	Las Estrellas Llegan al 9
	11	Dos Gotas de Agua Telecomedia
	13	Dr. Cándido Pérez, Señoras Telecomedia
21.30	13	Convoy Serie
22	7	Noticiero TV
	9	¡Sensacional Pelea! Accavallo vs. Takayama
	11	Ben Casey
22.30	7	Batalla Aérea Serie
	13	Interpol Llamando
23	9	En la Cuerda Floja
	11	El Repórter Esso
	13	Telenoche Programa periodístico
23 15	11	Hollywood en Castellano La Bestia Humana
23.30	7	Esta Noche... Cine Bajo Dos Banderas
	9	Cine Mundial Mayerling
23 45	13	Cine de Trasnoche Película de largo metraje
1	11	Palabras de Vida
1.15	13	Un Momento de Meditación

ESPECTACULOS CINEMATOGRAFICOS PARA HOY

CENTRO

ABECE. Corrientes 1743. 40-6100. pCiclo: el cine en el cine. Hoy, único día. 12.30, 15, 17.30, 20 y 23.30, de Fellini: OCHO Y MEDIO con C. Cardinale y M. Mastroianni. (P|m|14|e|inc 18|años.) Mañana: Ciclo Jerry Lewis.

AMBASSADOR. Lavalle 777. 31-8766 REFRIGERACION 10º mes de gran éxito Julie Andrews Véala Ud. a las 14.35. 18.20 y 22 hs. en LA NOVICIA REBELDE La película que Ud verá más de una vez Dir R Wise Sin restric Sistema Todd-A-O 70 mm. 6 bandas y color de Luxe Loc. vta. con 8 días de anticipación

ARIZONA — Lavalle 787. 31-6997 EXCLUSIVIDAD 12.45. 14.30 16.15. 18. 19.45. 21.30 y 23.15 hs. VENUS PROHIBIDA Los números de strip tease más audaces de todo el mundo. Gran estreno en tech. y C'Scope. (P 18 a. Continuado

ARTE. Diag. Norte 1156. 35-9604. REFRIGERACION 15.30. 19 y 22.40, con Peter O'Toole, en: LAWRENCE DE ARABIA A. Guinness, A. Quinn. Mañ.: El puente sobre el Río Kwai.

ASTOR. Corrientes 746. 45-5541. 12.50, 14.50. 16.50, 18.45, 20.45 y 23.05: Sucesos Argentinos y

Las Horas Desnudas

La aplaudidísima inspiración de Alberto Moravia, conformando una obra maestra. (P|m|18|añ.) con Rossana Podestá, K. Dullea.

ATLANTIC. Belgrano 1260. 38-2726 LORD JIM Arenas en llamas. Continuado.

AUD. KRAFT. Florida 683. 31-2775. 16.40, 18.45, 20.40 y 22.45 hs.: Esperando un hermanito (cortometraje). DESPIERTA, AFRICA Cont. Inc. men. 14 añ. Refriger

AVENIDA. A. de Mayo 675. De 11 a 24. Refrig. Noticiosos. Dibujos y Colinas de fuego. Tech. $ 40.

BIARRITZ. Suipacha 482. 35-0156 A. Quinn, I. Papas, A. Bates. 14 16.50 19.40 y 22.35 hs. ZORBA, EL GRIEGO Proh. men. 18 añ. 13.40, 16.35 19.25 22.20 hs. Variedades

BROADWAY Ctes 1155. 35-2845 REFRIGERACION 13.2, 15.25 17.45, 20.20 y 23 hs INTERLUDIO DE VERANO Proh. men. 18 añ. Nuevo triunfo arrollador de cine sueco .. otro impacto de jerarquía y belleza excepcional. Cinem. y Eastmanc. con J Kulle. B Andersson. Loc en venta con 3 días de anticip

CALLAO. Callao 27. 40-1898. Hoy: G. Lollobrigida, V. Lisi y E. Sommer en: LAS MUÑECAS 15.10, 17.40, 20.20 23 y a las 14.50, 17.20, 20 y 22.40: Varied. (P|18).

CECIL. Defensa 845. 34-5461. Hoy Las aventuras de Scaramouche; El templo del elefante blanco; Círculo de espías. (Sin restr.)

CERVANTES. Belgrano 1820. Tel. 38-2698. Cont. 13.50, 18.10 y 22.30 GENGHIS KHAN 16 y 20.30: Adiós ídolo mío.

COLISEO. Charcas 1119. 44-0242. 41-1115. Refrig. A las 16. 19.15 y 22.30 hs.

La Carrera del Siglo

con J. Lemmon, N. Wood y T Curtis. 15 18.45 y 22 hs. Suc. Arg Loc. en vta. con tres días de ant Apta para todas las edades.

ELECTRIC. Lavalle 836. 35-1846 ALTO BRILLA EL SOL G. Chaquiris: La venganza de Jerónimo, T. Tryon; Todo en C. Scope y colores.

GLORIA. Av. Mayo 1225. 38-6966 Ext. Estr.: TENGO 17 AÑOS, R. Durcal; Noches de Casablanca, S. Montiel, colores.

GRAN REX. Corrientes. 877. 35-7000. REFRIGERACION A las 14.05. 16.10. 18.20, 20.50 y 23.15. Jane Fonda y Lee Marvin en: CAT BALLOU (La tigresa del Oeste) (Inc. men. 14 años) En technicolor. Direc.: Elliot Silverstein. A las 13.40, 15.50, 18, 20.30 y 23: Noticiario Argentino. A las 20.10 y 22.40: Show Musical con ("Los Continentales", canta: Fernando Soler. Mañana a la 1.15, trasnoche, Preestreno de: FLINT, PELIGRO SUPREMO, con James Coburn, en cinemascope y color de luxe.

G. MITRE. B. Mitre 1332. 38-5591. Tengo 17 años, R. Durcal; La faraona, L. Flores, colores. NO-DO. Círculo vicioso; El agente 001; (El gorila).

GRAND SPLENDID. Santa Fe 1860 44-0808. 15.15, 17.05, 18.50, 20.55 y 23: I Thulin (La actriz de El silencio) en: GRECIA MON AMOUR 14.50, 16.50. 18.40, 20.25 y 22.30: Variedades. (P|m|18|añ.)

GRAN VICTORIA. Av. Mayo 882. 34-1493. Exito 2ª semana: NACIDOS PARA CANTAR V. Rivas. E. Guzmán, Z. Faiad; Fiesta en el corazón, A. Aguilar; Sonia Furio. tecn.

HINDU. Lavalle 842. 35-1114. A las 13.10. 16.55. 18.50, 20.55 y 23: E. Presley y J. Adams HAZME COSQUILLAS Tecn. (Apta t|púb.) 14.45, 16.40 18.35, 2030 y 22.35: Acto vivo y Notic. Sábado trasnoche.

IDEAL. Suipacha 378. REFRIGER 13.15, 14.45. 16.45, 18.45. 20.45 y 22.45 Sucesos Argentinos y

El Viaje Increíble

(Sin restric.) Otra maravillosa y extraordinaria realización de Walt Disney, en deslumbrante technicolor. En breve MY FAIR LADY.

IGUAZU. Lavalle 940. 35-4431. A las 13.25. 15.05, 16.45, 18.40, 20.50 y 22.50 Thulin en: GRECIA MON AMOUR (Pr|m|18 años)

LORRAINE. Corrtes. 1551. A las 13.25, 14.50, 16.25, 18, 1935, 21.15, num. 23 hs. Un prodigio de ritmo y color:

Un Día; Un Gato

Mañana: Joe, cola loca

LOS ANGELES. Ctes. 1770. 40-3742 13.10, 15, 17, 19, 21 y 23. ¡Super Estreno 1966!! en su TERCER MES DE EXITO Otra gran hazaña de: WALT DISNEY

El Viaje Increíble

La película en technicolor que toda la familia verá con placer! De un famoso libro y el genio de WALT DISNEY ¡Plena de acción y suspenso! ¡Narrada en castellano!

LUXOR Lavalle [illegible] 31-2893 — Refrigeración 12.55. 14.50 16.45 18.50 21 y 23.10: Eddie Constantine y Anna Karina: ALPHAVILLE La obra maestra de Jean Luc Godard (P|m 14 a): 14.35. 16.30. 18.35 20.45 y 22.55: Not.

METROPOLITAN — Ctes. 1343 - 40-0816 y 1064. REFRIGERACION 12.50 15.45: Not.; 13.10 y 16.10: 3er. MES DE GRAN SUCESO

Mary Poppins

Julie Andrews y Dick Van Dyke. 18.50 y 22: Show de Gobbi: 19.20 y 22.40, galardonada con 5 Oscares

Mary Poppins

el más grande espectáculo de Walt Disney, en radiante tecnicolor. Boletería de 10 a 12 horas

MONUMENTAL. Lavalle 780 SUPER REFRIGERACION. A 12.30, 14.55. 17.20, 20, 22.40: Not. y el espectacular film en technicolor: GENGHIS KHAN (In|m|14 añ.) J. Mason, O. Sharif y S. Boyd.

MUNDIAL. Corrientes 958 35-3545 Refrig.; Chaplin. El Gordo y el Flaco; Tres Chiflados. Dib. color Donald; Super Ratón. Pluto; Gato Malandrín; Conejo. Pájaro Carp Spaguetti: Gonzalito deport., etc.

NORMANDIE Lavalle 861. Refrig 13.50, 16.25. 19.30 y 22.30: Suc Panav. 70 mm.; 6 bandas magnéticas.

El Fabuloso Mundo del Circo

C. World, J. Wayne. C. Cardinale. R. Haywort, R. Conte. J. Smith Emoción del magnífico espectáculo, múltiples atracciones. (S|R.,

OCEAN Lavalle 739. 32-1515 - REFRIGERACION. — A las 13.15, 1535, 18, 20.35 y 23.10. Gina Lollobrígida, Virna Lisi, Mónica Vitti y Elke Sommer en: LAS MUÑECAS (Le Bombole) (P|m|18|añ.) 20.5 y 22.40: Show musical. Sábado trasnoche. Loc. en vta. 2 días antic.

OPERA. Corrientes 860. 35-1335. - A las 13.25. 15.40, 18.05, 20.35 y 2305 horas:

Corazón Querido

La mejor película de Glenn Ford con la eminente actriz Geraldine Page. No se conocían... 24 horas después se amaban locamente. Una gran comedia de la Warner Bros. (Inc|m|14|añ.) A las 13.05, 15.20, 17.45, 20.20 y 22.50: Sucesos Argentinos. A las 20.05 y 22.35: Petit Concert, con Charles Wilson, el organista de las Américas. Mañana, en trasnoche, una comedia brillantísima. DONDE ESTAN LOS ESPIAS con David Niven y Francoise Orleac. Viernes 11: sensacional presentación de un éxito mundial: 50 bailarines en escena en una orgía de ritmos y músicas selváticas. Cantantes y músicos autóctonos con el auspicio del gobierno de Guinea. Entrada en venta desde el lunes. Pullman $ 250.

PARIS. Lavalle 769. 31-2916. Hoy. REFRIGERACION. 2ª semana. A las 13, 16.30, 19.50 y 23.10: Noviazgo a la italiana, R. Brozzi; 14.45 18 y 21.25: La bella culandrona, S. Milo. (Pr|p|m|18|añ.)

PLAZA. Corrientes 939. 35-7777. Hoy localid. numer. REFRIGERACION 14.20, 17.10, 20 y 22.50. S. Boyd y J. Mason, O. Sharif en: GENGHIS KHAN en tecnicolor 13.50, 16.40. 19.30 y 22.20: Variedades.

PREMIER. Corr'tes 1565. 46-2113 REFRIG. 14, 15.55. 18, 20.25, 22.50 Noticiero y

Las Joyas de la Familia

Techn. Jerry Lewis más chiflado que nunca. 20.10 y 22.35: Show METROPOLITAN No deje de ver MARY POPPINS

PRINCESA. Suipacha 460. 35-1112. Hoy. Refrig. 14.40. 18.35 22.30:

La Colina de la Deshonra

(P|m|18|añ.) 13.10, 17.05 y 21: Jinetes intrépidos, tecn.

REAL. Esmeralda 425. 45-3600. Cont. desde las 12 hs. Estreno exclusivo de los Tres Chiflados; Not Arg. y Dibujos; 12.20. 14.30. 16.40 18.50, 21 y 23.10: Los Tres Chiflados y los pistoleros; 12, 13.55 16.05, 18.15, 20.25. 22.35: Noticiero Argentino y Dibujos

RENACIMIENTO. Lav. 925. 35-1850. Gran estreno. EL ARTE DE AMAR con J. Garner D. Van Dyke. E. Sommer, A. Dikinson, a las 13.20. 15.35, 17.50, 20.15. 22.30. (In|m|14|años). Continuado

ROSE MARIE. Corrientes 780. — 45-8448. Proh. men. 18 añ. Mujeres perdidas, V. Cortese, Mucama buena presencia se ofrece, G Cervi.

ROTARY. Corrientes 565. 49-7061. Refrig. Not. Cont. Sexy alta tensión. (P|m|18|añ.) Deslumbrante espectáculo.

SARMIENTO Lavalle 852. 35-3338 Localidades numeradas REFRIGERACION 13.20 15.30 18. 20.35. 23.10 hs para todo púb. Sáb. trasn. 0.50 UN DOLAR MARCADO con M. Wood, en tecnic. 13. 15.15 17.40. 20.05 22.45 hs Varied. Ap

S. LAVALLE. Laval 921. [illegible]-023. COLT 45. 13, 16.50 y 20.50 hs. Helena de Troya, 14.40. 18.40 y 22.40. (S Restric.) Pl. 100 Cont.

TROCADERO. Lavalle 820. 35-1455. 13.30, 15.30. 17.45, 20 y 22.25: Variedades; 13.40, 15.45, 18, 20.30 y 23 horas: MATRIMONIO SUECO con la "pareja de oro" J. Kulle y Ch. Chollin. (P|m|18|años.) Refr.

UNION. Indep. 2870. 97-2565. Var. y Dib. 14.15, 18.15, 22: Cleopatra, E. Taylor y R. Burton. Sábado trasnoche: Marido a la fuerza.

ALMAGRO

ALCAZAR. Ctes 4636. 86-3970. Cont. El hombre invencible; Pecadores de San Francisco; Tarzán y la diosa verde

P. DEL CINE. Riv. 3636. 88-4818. G. Lollobrígida, V. Lisi, E. Sommer a las 14, 18.20 y 22.40: LAS MUÑECAS 16 y 20.20 hs.: El coleccionista. (P|m 18 años).

HOLLYWOOD. Coles. 4256. 86-4213 Cont 14.30, 18.30 y 2230, Suc. Arg. LAS JOYAS DE LA FAMILIA V Visión y color, Jerry Lewis, Miss Donna Buterworth; 16.40 y 20.40: Erase una vez un ceniciento, Jerry Lewis, Tech. Variedades. Menores tarde $ 70.

MEDRANO. Ctes. 3976. 86-3602. — Cont. Niños tde. $ 100. A las 17.20, 21.55. Suc. Arg.; John Wayne; C. Cardinale y Rita Hayworth en: EL FABULOSO MUNDO DEL CIRCO En tecnirama y color; 15.20 y 20 horas: Siete tras un botín, tecn.; 14.30: Dib. Var. Prox. estr. Deo Dan en: Como te extraño mi amor en tecnicolor.

ROCA. Rivadavia 3753. 87-1517. - REFRIGERACION A las 18.15 y 22.45: EL FABULOSO MUNDO DEL CIRCO con J. Wayne, C. Cardinale y R. Hayworth; A las 16.20 y 20.50: Siete tras un botín; A las 15: Variedades; a las 17.55 y 22.25: Sucesos Arg. Próx. estreno: como te extraño mi amor, con Leo Dan y Claudia.

BELGRANO

BELGRANO Cabildo 2356. 73-5691. 14.40 y 19.55: Varid.; 15.25 y 20.30 Melodía inmortal: 17.35 y 22.40: Genghis Khan, en tecnic.

G. BELGRANO. Cabildo 2165. Tel. 15.10, 19 y 23.10: Cat Ballou (la 73-7200. Cont. 14.45, 20.40: Varied. tigresa del Oeste), con J. Fonda Techn., 16.55 y 21: Sus dos cariños, con F. Sinatra y K. Novak techn

CABILDO. Cabildo 2347. 73-3852. 2ª semana: Un dólar marcado; Maciste contra el Sheick. Contin. (P|todo público).

GEN. PAZ. Cabildo 2702. 701-1212 Tarde cont. Noche Pl. num. A las 13.45 18.10 y 22.50: Las muñecas. con G. Lollobrígida, V. Lisi, y E. Sommer: 16 y 20.30: De repente el verano. E. Taylor. (P|18|a. Sábado trasnoche 0.10: Las muñecas.

G. SAVOY. Cabildo 2829. 701-1500. 16, 19.30 y 23: Grecia Mon Amour; 14.20 17.35 y 21.05 hs.: Kozaraca, sangre y fuego). (P|m|18|añ.)

I. MONROE. Monroe 3245. 73-7538. La gran fuga del tren 234; Arquero siniestro; El gran desfile Niños $ 60

LIDO. Av. Cabildo 3241. 701-2996. Déjame solo; con J. Lewis; El carrusel del amor; Varied. Platea $ 60. (Sin restric.)

RITZ. Av. Cabildo 665. 77-0686. A las 14.30, 18.45 y 22.45, en techn. LAS JOYAS DE LA FAMILIA Jerry Lewis; 16.45 y 20.45: Erase una vez... un ceniciento. Jueves: El fabuloso mundo del circo

BOCA Y BARRACAS

OLAVARRIA. Olavar. 635. 21-0454. un marido; Un espía con mi cara. (Sin restric.)

SOCIAL. Av. Montes de Oca 1843. 21-1166. Mundo sin Sol; Código 7, víctima 5; Tierra violenta.

BOEDO

CUYO. Boedo 858. 97-6975. A las 14.40, 19 y 23.10 ¡Sensacional!

Las Muñecas

con G. Lollobrígida, E. Sommer, V. Lisi, M. Vitti y N. Manfredi; 16.40 y 21 horas: El pícaro seductor, tecn., con J. Lemmon; 14.10: Variedades. (P|m|18|añ.)

EL NILO. Boedo 1063. 97-2984. - Ingrid Tulin, a las 17.55 y 23: GRECIA MON AMOUR; El pelo en el mundo: 16.05 y 21.10 hs.: La sentencia; 14.30 y 19.20 horas Continuado. (P|m|18|añ.)

LOS ANDES. Boedo 777. 97-4233. Las joyas de la familia, con J. Lewis en tecnicolor: Erase una vez un ceniciento: Mis seis amores

MODERNO. Boedo 751. 97-8001. - ALARIDO DE SANGRE Asesinos de Kilimanjaro; Safari, V. Mature. May. $ 60. Men. $ 30.

S. S. JUAN. S. Juan 2540. 97-5908 Cont. Plat. $ 70. Men. $ 40. Sammy la foca loca; Carnaval de Walt Disney; Los caníbales sangrientos

G. S. JUAN. S. Juan 3246. 97-4293. (P|m|18|añ.) El Rolls Royce amarillo; La colina de la deshonra, S. Connery); El amor es asunto privado (B.B.)

CABALLITO

ASAMBLEA. Asamblea 821. Cont. 923-8229. El señor doctor, Cantinflas; Tumulto en alta mar; Piratería diabólica.

LEZICA. Rivadavia 4622. Contin. 17, 21.15 Primera victoria; 15 y 19.30: Cuando mueren los malvados (P|m|14 añ.)

MORENO. Rivadavia 5050. 90-4303. A las 14 18.15 y 22.30, en Technirama y Technicolor: EL FABULOSO MUNDO DEL CIRCO J. Wayne, C. Cardinale y R. Hayworth; 16.30 y 20.45: 7 tras un motín. Jueves: Como te extraño mi amor, Leo Dan.

R. DE LA PLATA. Avdas. Parral y Gaona. 89-0844. A las 17.25 y 22.10 horas. LAS MUÑECAS G. Lollobrígida y Virna Lisi; a las 14.30 y 19.30: El coleccionista. (P|m|18|años).

COLEGIALES

A. THOMAS. A|Thomas 841. 51-4999 Cont. El castigo de Frankenstein; Marnie; Dinosaurio.

ARGOS. F. Lacroze 3455. 54-0673. 1350, 18.10, 22.40: EL FABULOSO MUNDO DEL CIRCO con J. Wayne, C. Cardinale y R. Tayworth, en T'Color; 16.10, 20.40: Siete tras un botín, con B. Sullivan; 17.45 y 22.15: Suc. Argent. (Apt|t|púb.) Próx. Est.: Como te extraño mi amor, con Leo Dan.

REGIO. Córdoba 6056. 772-3350. - Señor doctor; Código 7, víctima 5; Su desquite. Menores $ 60.

RIALTO. Córdoba 4287. 86-8764. - El gran combate; El clamor de las olas; Los hijos del trueno. (Inc|m|14|añ.) Niños $ 60.

FLORES

COLISEO. Bonorino 36. 63-6181. - Cont. 14.20, 18.20 y 22.20: GENGHIS KHAN; 16.30 y 20.30: Adiós ídolo mío.

CONTINENTAL. Carabobo 945. - 63-2218. Déjame solo; El carrusel del amor; Las 5 monedas.

FENIX. Rivadavia 7802. 612-8858. Cont. 3ª semana de éxito. 14.20, 18.15 y 22.30 hs. Jerry Lewis en: LAS JOYAS DE LA FAMILIA En Tech 16.10 y 20.25 hs.: Erase una vez un ceniciento, con J. Lewis; 17.30 y 22 hs.: Suc. Arg.; 20.05: Variedades. Próx. Estr.: Como te extraño, mi amor, con Leo Dan.

FLORES. Rivadavia 6661. 63-3701. Cont 16.15, 19.40 y 23.10: GRECIA MON AMOUR, I. Thulin, C. Auger; 14.40. 17.50 y 21.20: La ronda, Jane Fonda. (Cinem|color). (P|m|18|añ.)

GAONA. Gaona 3263. 59-2551. Hoy: Un favor muy especial; Marnie; Hombre sin rumbo.

PUEYRREDON. Rivadavia 6871 612-0389. REFRIGERACION Cont. 13.30, 17.55 y 22.25: Suc. Argentinos. EL FABULOSO MUNDO DEL CIRCO Cinemascope-Tec. con J. Wayne y C. Cardinale; 16 y 20.30: Siete tras un botín, C'Scope-Tec., con con B. Sullivan, L. Chaney. Jueves: Como te extraño mi amor, Tec, con Leo Dan

R. Indarte. R. Indarte 54. 66-7500. Cont: 11, 18.10 y 22.30, G Lollobrígida, Virna Lisi en: LAS MUÑECAS; 16 y 20.20, Terence Stamp en: El coleccionista. (P|m|18|a.) Sábado trasnoche.

S. FLORES. J. B. Alberdi 2941. 61-8145. Continuado. Hatari; Tarzán el magnífico; El bufón del Rey.

S. J. DE FLORES. Rivadav. 7350 611-5989. CAT BALLOU (La tigresa del Oeste); Arenas en llamas. Niños $ 60.

ONCE

LORIA. Rivadavia 3058. 87-1436. Fiesta en el corazón, A. Aguilar, S Furio, Tec. La primera aventura, P. Calvo; Dos gallos y dos gallinas.

MAJESTIC. Pueyrredón 236. 87-9636 Refrig. constante 21 grados. Cont. 16.20, 20.35: Siete tras un botín, c|B. Sullivan; 14, 18.20, 22.35:

El Fabuloso Mundo del Circo

con J. Wayne, C. Cardinale. Jueves: Como te extraño mi amor, con Leo Dan.

ONCE (ex Alba). Moreno 2967. 97-3760. Cat Ballou (La tigresa del Oeste; Adiós ídolo mío. Varied. Sin restric.

VILLA URQUIZA

25 DE MAYO. Triunvirato 4438. 51-1859. Cont. Genghis Khan; El caballero de negro; Mientras ruge el mar. Menores $ 80.

EDEN. Bauness 2506. 51-2135. Cont. El bufón del rey; Tarzán el magnífico; Hatari (copia nueva).

GRAND BOURG. Monroe 5268. 52-6119. Las muñecas; Mil rostros tiene el amor. (Proh. m. 18) Cont.

SAN MARTIN

ATENEO. S. Martín 113. 755-0632 El regreso del matón, El mundo está loco, loco loco, loco. en Continuado.

MORENO. Moreno 45. 755-2342. Pánico mudo; Los invasores vikingos.

GRAN BUENOS AIRES

EDEN (Dock Sud). Búfalo Bill; La vuelta del Zorro; El viudo alegre.

MAIPU. Maipú 380. 242-0153. Hoy: SOCORRO; Tokapi; El regreso del matón.

SAN MARTIN. (Banfield). Camas equivocadas; Al Phaville; Un día en la comisaría.

SELECT (R. de Escalada). Noviazgo a la italiana; Super sexy; Amante latino.

ESPECTACULOS TEATRALES Y VARIEDADES PARA HOY

COLON. 35-1430. Temporada 1966 en el teatro Municipal San Martín (Sala "Martín Coronado"). Hoy, 21.30 horas: Ballets: SUITE EN BLANC ANNABEL LEE, BOLERO. Platea $ 150. S. Pullman $ 100. Loc. en vta. Mañana 17 horas: EL BARON GITANO. Platea $ 200. S. Pullman $ 150. Loc. en vta. desde mañana. Mañana 22 horas: Concierto Sinf. ORQ. FILARM. DE BS. AS. Dir.: Manfredi Argento. Solista: Héctor Pell. Obras de Haydn, Tchaikovsky Lasala, De Falla. Pl. y S. Pullman $ 100. Loc. en vta. desde mañ. Domingo 6, 17 hs. EL BARON GITANO. Pl. $ 200. Sup. Pullman $ 150. Loc. en vta. desde el sáb Boletería: de 10 a 20 hs. en el T. Colón, A. Toscanini (Viamonte) 1124 y desde 2 hs. antes del comienzo del espect., en la bolet. del T. San Martín, Corrientes 1530

MUN. GEN. SAN MARTIN. Corrientes 1530. 46-8611. Sala Casacuberta — Hoy 21.45 hs.: UNA HISTORIA CASI VEROSIMIL, de M. Sandor, con R. Passano, R. Lavié, A. Valdez, S. Fernández Anca. Escenografía: Luis D. Pedreira. Música: R. Arizaga. Dir.: R. Cavallotti. Por razones de carácter momentáneo las funciones terminarán el viernes 11 a las 21.45. Pl. $ 150.

ABC. Esmeralda 506 35-0506 — Hoy, 22.15 hs.: LO QUE HAY QUE TENER (The knack), de Ann Jellicos. Gran éxito del joven humor inglés. Aire acondicionado.

ALVEAR. Ctes. 1678. 46-6076 Hoy, 22.30: Cía. Leonor Rinaldi - Gerardo Chiarella en LAS D'ENFRENTE 3 actos muy cómicos. Pl. $ 150

ARGENTINO. B Mitre 1448. 37-9324 22 hs.: Cía. Inda Ledesma. Reposición de la comedia de B. Shaw:

La Profesión de la Señora Warren

30 únicos días.

ARTES Y CIENCIAS. Maipú 466. 31-1306. 20.30 hs.: QUE ME CONTURSI CON LO ACAECIDO. Noticioso escénico, por J. Fiszon.

ATENEO. Paraguay 918. 31-2888. D. Garzay, R. Oliver, F. Borel con H. Rey UNA VIUDA... Y TRES SOLTEROS. Comedia musical de A. Arjó y G. Andreani. Dir., D Garzay. 22.15 hs.

ATIC. Nueva Pompeya. Hoy 22 hs. Cuentos de Fray Mocho, de Luis Ordaz; Actuación del Cuarteto de Oro; (Plazoleta Centenera y Roca)

ASTRAL. 46-5707. Hoy, 22.15 hs. DISCEPOLIANA. Bs. As. lo esperaba. 60 artistas interpretando YIRA-YIRA, CAMBALACHE, CHORRA y todas las obras inmortales de DISCEPOLIN véalas en DISCEPOLIANA.

BOTANICO. Las Heras 4102. Zelmar Gueñol y Nelly Meden en: CYRANO DE BERGERAC con J. Edelman, W. Santa Ana y J. Gini. Hoy, a las 22.15 horas.

BOTANICO. Sta. Fe 3951. Teatro Picardía pres. Divertido estreno: Los batifondios de Chiogga, de Goldoni. Hoy, a las 22.15 horas

CAMINITO Lamadrid 780. [illegible] Hoy, a las 20.30 y 22.30 horas. El éxito más grande de todas las temporadas: LA VERBENA DE LA PALOMA 100 personas en escena. Dir.: Cecilio Madanes.

COLISEO. Charcas 1119. 44-0242 41-1115. REFRIGERACION Novena semana de sensacional éxito LA CARRERA DEL SIGLO Ver cartelera cines.

COMEDIA. Corrientes 778. 46-4485. Más de 1000 representaciones, consagración de un éxito mundial. DELICIOSAMENTE AMORAL Audaz, atrevida, moderna. Hoy a las 21.15 y 23.15 hs.

COMICO. — Ctes. 1280. 35-2108 — Hoy y mañ. 22.30: A. María Campoy - José Cibrián, con Esteban Serrador y gran compañía en CUANDO EL CESPED TIENE BICHOS COLORADOS 102 rep. de un éxito cómico

DEL ALTILLO. Florida 640. 31-5905 2º año, 250 representaciones: LA BRONCA de María Cristina Verrier. ¡Más actual que nunca! A las 21 y 23 horas. Sábado 18, 21 y 23 hs. Loc. con 3 días de anticipación.

EL NACIONAL — Ctes. 960 — Hoy, 21 y 23 horas: RAFAEL CARRET - ALFREDO BARBIERI - JULIA ALSON - AMPARITO CASTRO y ALBERTO ANCHART

Pirujas y Cutandronas

Sábado trasnoche - Domingo vermouth 18 hs. ULTIMA SEMANA

EMPIRE. H. Yrigoyen 1934. 47-8770 Hoy debut: Cía. Elina Colomer-Darío Vittori, con J. L. Mazza y A. Linvel. Estreno de la divertida comedia: LOS CHICOS TAMBIEN PECAN. A las 22.20 horas.

FCO. CANARO. (Ex Solís). B. de Irigoyen 1433. (Pza. Constitución). 26-1487. Compañía Linda Carroll. Hoy debut 22.15 hs. Estreno Cómico: MISS PANTALONES. (Linda Carroll en el rol del Dr. Marcelo Dumont). 3 actos. de Roque S. Luengo. Direc.: A. Malfatti Precios pop. Mañ. 19 y 22.15 hs.

GEITUBA 63 Las Heras y Agüenaga. Fac. Ing. 82-7371 Aire libre Hoy, 22 hs. Tragicomedia de Don Cristóbal y la Señá Rosita, de E García Lorca.

IAM. Florida 659. Ultimos días: HISTORIA DEL ZOOLOGICO, de E. Albee, con E. Lipore y R. Ponte. Dir.: M. Lavalle Hoy, 22.15 hs Prohibida menores 18 años.

JARDINES DEL MUSEO. FERNANDEZ BLANCO. Suipacha 1422. 41-6818. A las 20 y 22.30: Una obra inolvidable en un escenario maravilloso: DON JUAN TENORIO, de Zorrilla.

LA CACHARPAYA. Juncal 1773. Creac. M. Reyes Trío Salamanca ballet La Cacharpaya y la pres. Payita Sola. Hoy 22.30. Reserve mesa. Hab. 21 horas Gran éxito

LARRETA. Cuba y Juramento. 34-0936. Paquita Vehil y Tincho Zazala en: LA PICARA VALENCIANA Hoy, a las 22.15 horas.

LASSALLE. Cangallo 2263. 47-9388 Hoy 22 hs. Debut: ¿QUIEN LE TEME A VIRGINIA WOOLF? de Albee. (P|m|18|añ.) con A. Mujica y J. C. Palma. Grandioso éxito, 3er. año consecutivo. Dirección L. Motura.

LICEO. Rivad. y Paraná. 38-4281 FU-MAN CHU 21 y 21 h.: La fantasía de la magia ASOMBROS ASIATICOS Suntuosa present. Pullman $ 100

LOS INDEPENDIENTES. S. Martín 766. 32-5922. — REFRIGERACION. Hoy, a las 21.45 horas.

PARA QUE SE CUMPLAN LAS ESCRITURAS drama de A. Cuzzani. Música de A. Barletta Dir.: O. Lovero.

MAIPO. Esmeralda 443. 45-4882 21 y 23 horas: Revistas. Extraordinario estreno

"Ritmo, Turismo y Nudismo"

PELELE - DORITA BURGOS TITO CLIMENT - YOLI LOGAN NORMA Y MIMI PONS - ALMA FERRARI - BARBIERI y MORENO - NURI CID LOS GAUCHOS y E. BARROS (REFRIGERACION)

MARCONI. — Rivadavia 2229. T. E 470116 — Cía. Elba Rosquillas con Medina. Hoy a las 22.15 el éxito cómico: EL AMOR NO PIDE PERMISO, estreno absoluto.

N. TEATRO. Suipacha 927. 32-9547 Hoy 22 setr. SOPA DE POLLO, de Arnold Wesker (autor de "Raíces"). Loc. en vta. para la semana de 10 a 23 hs.

PARQUE CHACABUCO — E. Mitre y Asamblea — Hoy, 22.15 hs. Nuevo Teatro Bonorino en VOLPONE o "EL ZORRO", de Ben Jonson. Transportes: 7, 26. 134. 154 y 204 Platea $ 120.

PEQUEÑO T. Bmé. Mitre 1259. 46-4181. Hoy 22.15 hs. en su 2º año de éxito cómico, con Agustín Castro Miranda: UNA CAMA Y DOS MARIDOS. Mañ. 21 y 23 hs.

PLAZA SAN MARTIN (Aire libre) Juncal y Maipú

El Trebol Florido

de Rafael Alberti. Dir.: Francisco Silva. Funciones todos los días a las 22 horas.

REGINA (Casa del Teatro). Santa Fe 1235. 41-5709 — Hoy, 22 hs.: LOS DIAS DE JULIAN BISBAL de Roberto Cossa, con Juan Carlos Gené, Norma Aleandro, Emilio Alfaro, Pepe Soriano. Dirección de David Stivel.

STA. MARIA DEL BUEN AYRE. Montevideo 142. 41-6086. MI MARIDO Y SU MAMA, con I. Roy, F. Zerpa, N. Gambien. 22 horas Para todo público.

SMART. 35-2592. Compañía Eduardo Rudy, Susana Rinaldi y [illegible] Carrié. Hoy 23.15 hs.

UN INOCENTE ADULTERIO de J. Langsner. Atrevido enfoque del amor prohibido. (P|m|14|añ.) Mañana: 17.45, 21 y 23.10 horas.

TABARIS. Corrientes 829, 35-0509. REFRIGERACION ESTRENO COMICO MUSICAL JUAN VERDAGUER

¡QUE NOCHE!

Ambar La Fox, Alba Solís, Maurice Jouvet, Joe Rígoli, "Las manos", de Bianchi y Juan C. Correa Hoy, 21 y 23 hs. Mañ. trasnoche.

TEATRO 35. Callao 435 (Sub) — 40-7654 (Aire acondic.). Hoy, 22.15 horas, 2º mes del gran éxito policial CACERIA DE UN HOMBRE Cía. Canosa. Leban, Chiesa, Fabiano Dir.: O. Castro.

TIM TEATRO. Figueroa Alcorta (e) F. de Derecho y Pte. de Cemento. Hoy estreno Molto vivace, Tim en Baires con un espectáculo distinto, brillante, sensacional. A las 22 horas.

VARIEDADES

ITAL-PARK

AV. LIBERTADOR y CALLAO EL PARQUE mas MARAVILLOSO DEL MUNDO Con los más sensacionales juegos mecánicos del mundo: Twister, Scooter electrónico, Aviones a reacción, Tren fantasma, Montaña rusa, Rodeo y muchos más. Días hábiles desde las 15 Domingos desde las 10 horas Amplia confitería. Precios económicos. Playa estacionamiento gratuita. Concurra con sus familiares

BALNEARIO "PINOCHO" Camino de Cintura Km. 16. Con servicio de confitería. Tres piletas de natación con purificadores de agua. Revisación médica previa. Goce de un día de fiesta con su familia. Medios de locomoción: Omnibus 12, y Empresa Reconquista

F. C. O. Martín de Gainza 250. Camp. nocturno de motos, speedway y autos midget. Espectáculo emocionante. Mañana a las 22.30. Pop. $ 120. Men. $ 60.

LUNA PARK. Ctes. 99. 31-1990. Sigue el extraordinario éxito de:

Carnaval en el Hielo

Producción de Holiday on Ice de Estados Unidos, 21 cuadros, 85 artistas. Suntuosa y espectacular revista de patinaje sobre hielo. Maravilloso show para toda la familia en una pista de hielo de 20x40 mts. De lunes a viernes: 22 hs únicamente. Sábados, domingos y feriados, a las 18 y 22 hs. Platea num. en vta. c|3 días de anticipación desde las 10. Tribuna general en venta de lunes a jueves el mismo día desde las 19 Viernes, sábados, domingos y feriados desde las 10. Mayores desde $ 170. Menores desde $. 100.

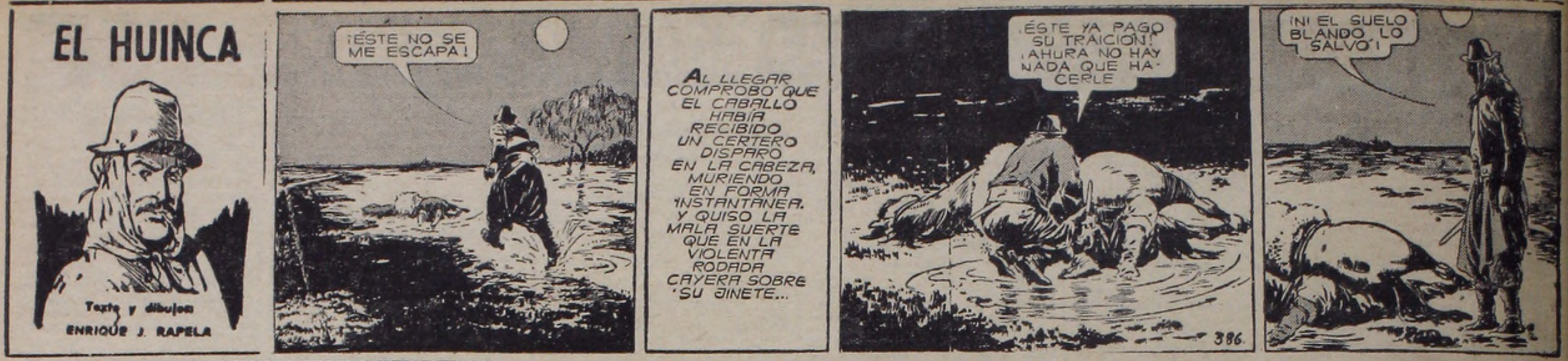
EL HUINCA
Texto y dibujos
ENRIQUE J. RAPELA
¡ESTE NO SE ME ESCAPA!
AL LLEGAR COMPROBÓ QUE EL CABALLO HABÍA RECIBIDO UN CERTERO DISPARO EN LA CABEZA, MURIENDO EN FORMA INSTANTÁNEA. Y QUISO LA MALA SUERTE QUE EN LA VIOLENTA RODADA CAYERA SOBRE SU JINETE...
¡ÉSTE YA PAGÓ SU TRAICIÓN! ¡AHURA NO HAY NADA QUE HACERLE
386.
¡NI EL SUELO BLANDO LO SALVÓ!

SUS CARTAS ESTAN ECHADAS

♦	♠	♦	♥	♣	♦	♠	♣	♦	♥	♠	♣
I	P	M	N	T	P	R	O	E	O	O	M
♣	♥	♣	♥	♠	♣	♥	♣	♠	♥	♠	♣
E	T	S	A	B	E	B	U	A	L	B	N
♥	♣	♦	♠	♦	♣	♦	♥	♣	♦	♥	♠
E	D	T	L	U	E	Y	M	S	D	E	E
♣	♥	♠	♦	♠	♥	♦	♠	♦	♠	♥	♣
C	J	T	E	R	O	C	I	I	U	R	A
♥	♣	♦	♥	♠	♦	♠	♦	♣	♦	♣	♠
I	N	S	A	N	I	F	O	S	N	O	O

En estos 60 naipes se encuentra encerrado un mensaje para usted. Acaso se trata de un augurio o de una advertencia que no deberá desestimar. Para dar con el mensaje que corresponda al lector, este debe proceder de la siguiente manera: si su nacimiento se ha registrado entre los días 5 y 11 (no importa el mes) elegirá **PICAS**; si se ha producido entre los días 12 y 19, **TREBOL**; si lo fue entre los días 20 y 27, **DIAMANTES**, y, finalmente, si su advenimiento al mundo aconteció entre los días 28 y 4, su palo será **CORAZONES**. Una por su orden, leyéndolas de izquierda a derecha, las letras que llevan las cartas que corresponde a la fecha que nació y escríbalas.

USTED Y LOS ASTROS

ARIES

(del 21 de marzo al 20 de abril)

Se aclara situación de trabajo con compañeros, pero obre con prudencia. En amor, no tome decisiones. Suerte en juegos de azar.

TAURO

(del 21 de abril al 22 de mayo)

Se adelantan tareas atrasadas, pero colabore con compañeros que confían en usted. En amor, todo tiende a mejorar. Si es prudente, salud bien.

GEMINIS

(del 21 de mayo al 20 de junio)

Interesante carta o noticia relacionada con asuntos de negocios o dinero. En amor, no hiera los sentimientos ajenos. Carta o visita feliz.

CANCER

(del 21 de junio al 22 de julio)

Buenas noticias relacionadas con su trabajo, una idea encuentra feliz eco. En amor, no de importancia a ligeros inconvenientes. El azar, bien.

LEO

(del 23 de julio al 22 de agosto)

No permita retrasos en planes de trabajo bien encaminados, de usted depende el éxito. En amor, la situación lo favorece. Ciude la salud.

VIRGO

(del 2[illegible] de agosto al 22 de setiembre)

Se activan asuntos de trabajo, pero no deje nada librado al azar. En amor, buenos momentos. Si es prudente, la [illegible] mejor.

LIBRA

(del 23 de setiembre al 22 de octubre)

Se aclara situación de trabajo que lo preocupaba, pero no permita retrasos en sus tareas. En amor, encuentro feliz. Evite gastos y compras.

ESCORPIO

(del [illegible] de octubre al 21 de noviembre)

Es el momento de llevar a la práctica planes relacionados con negocios, la situación lo favorece. En amor, encuentro esperado. No juegue.

SAGITARIO

(del 22 de noviembre al 22 de diciembre)

Interesantes novedades relacionadas con su trabajo, comprensión de compañeros. En amor, un momento que debe superarse. Ayude a amigos.

CAPRICORNIO

(del [illegible] de diciembre al 20 de enero)

Mucha actividad y buenos resultados, sus esfuerzos dan buenos frutos. En amor, interesante relación. Cuidado con los gastos y el azar.

ACUARIO

(del 21 de enero al 20 de febrero)

Es el momento de activar sus tareas, retrasos pueden ocasionar inconvenientes. En amor, todo como hasta ahora. Alegría en el hogar.

PISCIS

(del 21 de febrero al 20 de marzo)

Se alejan inconvenientes en su trabajo, pero evite discusiones con superiores. En amor, todo continúa bien. Carta o visita en el hogar.

BIG BEN BOLT

Por: JOHN CULLEN MURPHY

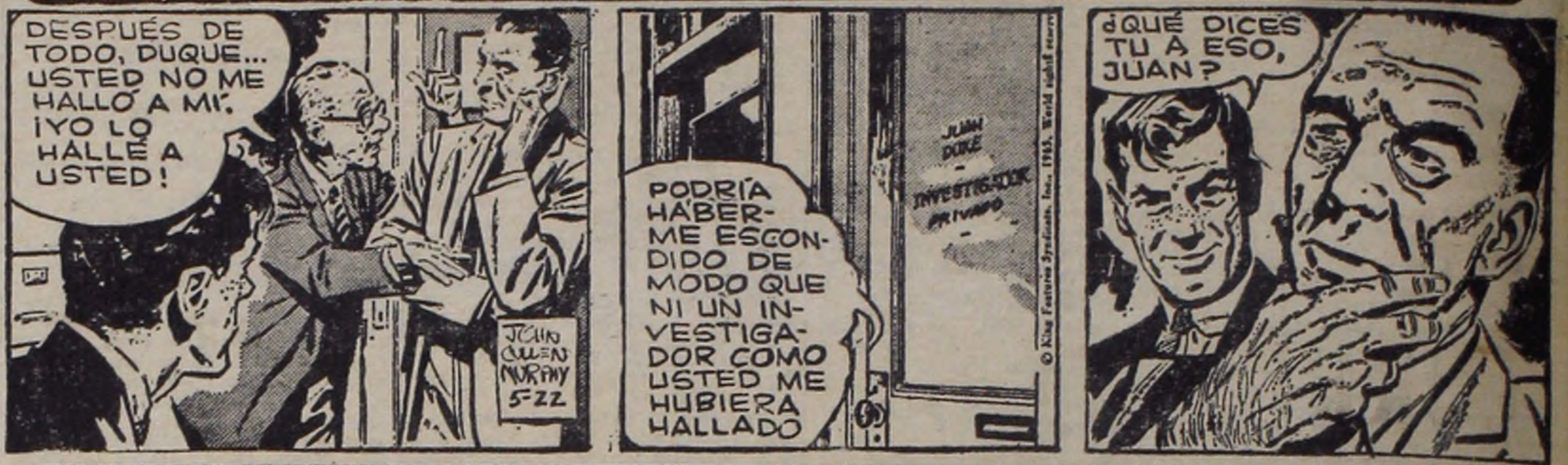
DESPUÉS DE TODO, DUQUE... USTED NO ME HALLÓ A MÍ. ¡YO LO HALLÉ A USTED!
JOHN CULLEN MURPHY 5-22
JUAN DOE INVESTIGADOR PRIVADO
PODRÍA HABERME ESCONDIDO DE MODO QUE NI UN INVESTIGADOR COMO USTED ME HUBIERA HALLADO
© King Features Syndicate, Inc., 1965. World rights reserved.
¿QUÉ DICES TÚ A ESO, JUAN?

ROLDAN. EL TEMERARIO

Por: DON BARRY

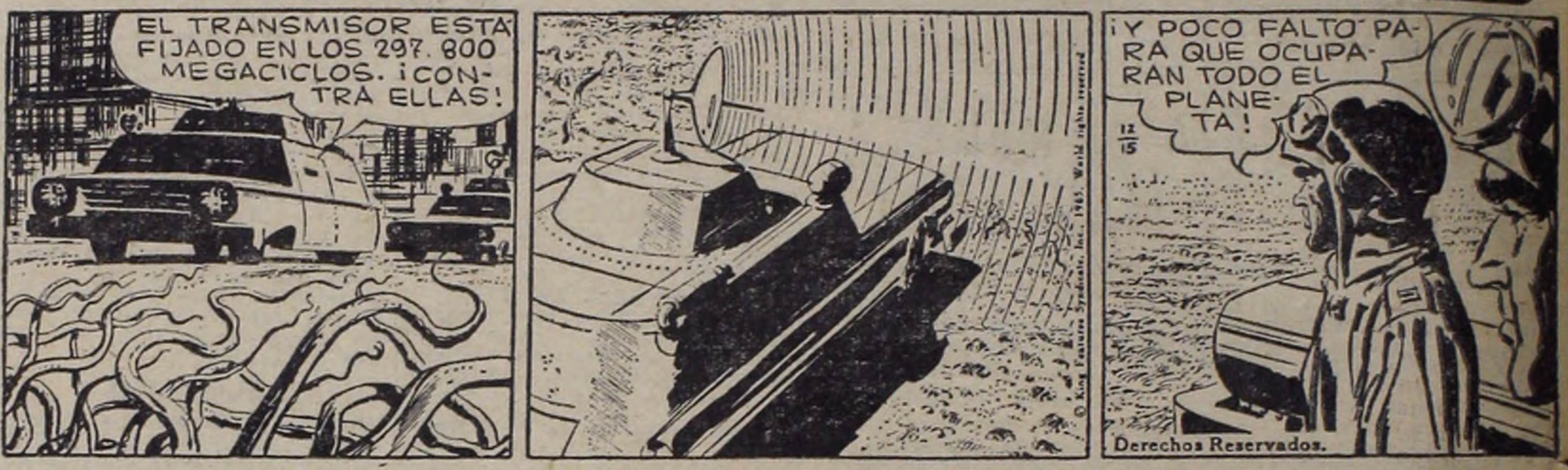
EL TRANSMISOR ESTÁ FIJADO EN LOS 297.800 MEGACICLOS. ¡CONTRA ELLAS!
© King Features Syndicate, Inc., 1965. World rights reserved
¡Y POCO FALTÓ PARA QUE OCUPARAN TODO EL PLANETA!
12 15
Derechos Reservados.

POPEYE, EL MARINO

Por: BUD SAGENDORB

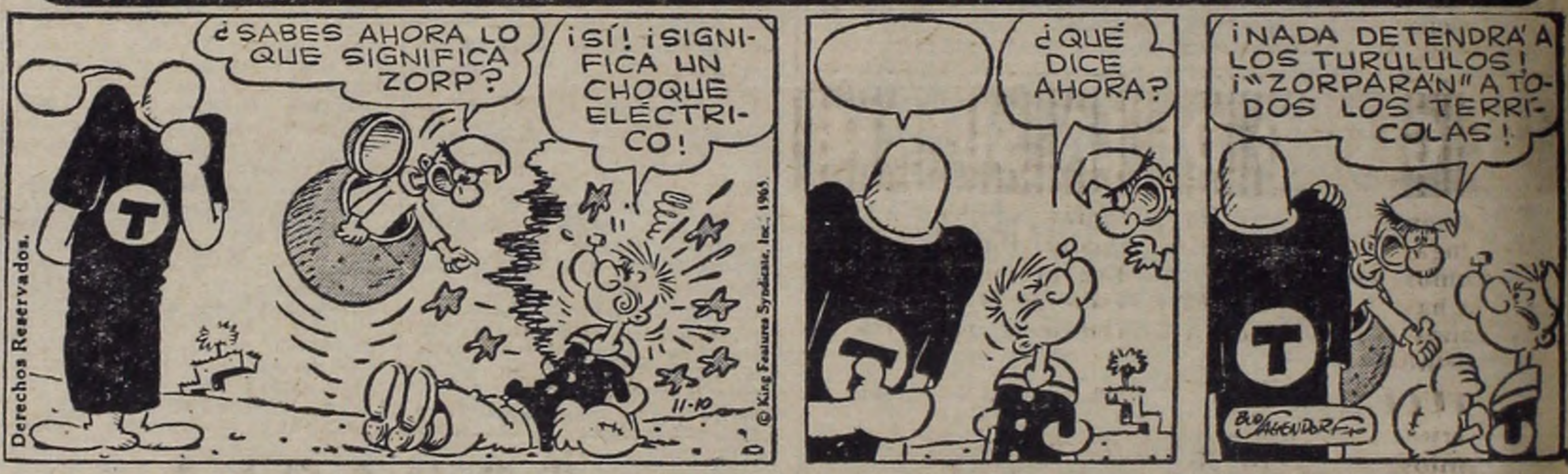
Derechos Reservados.
¿SABES AHORA LO QUE SIGNIFICA ZORP?
¡SÍ! ¡SIGNIFICA UN CHOQUE ELÉCTRICO!
11-10
© King Features Syndicate, Inc., 1965
¿QUÉ DICE AHORA?
¡NADA DETENDRÁ A LOS TURULULOS! ¡"ZORPARÁN" A TODOS LOS TERRÍCOLAS!
BUD SAGENDORF

CISCO KID

Por: JOSE LUIS SALINAS

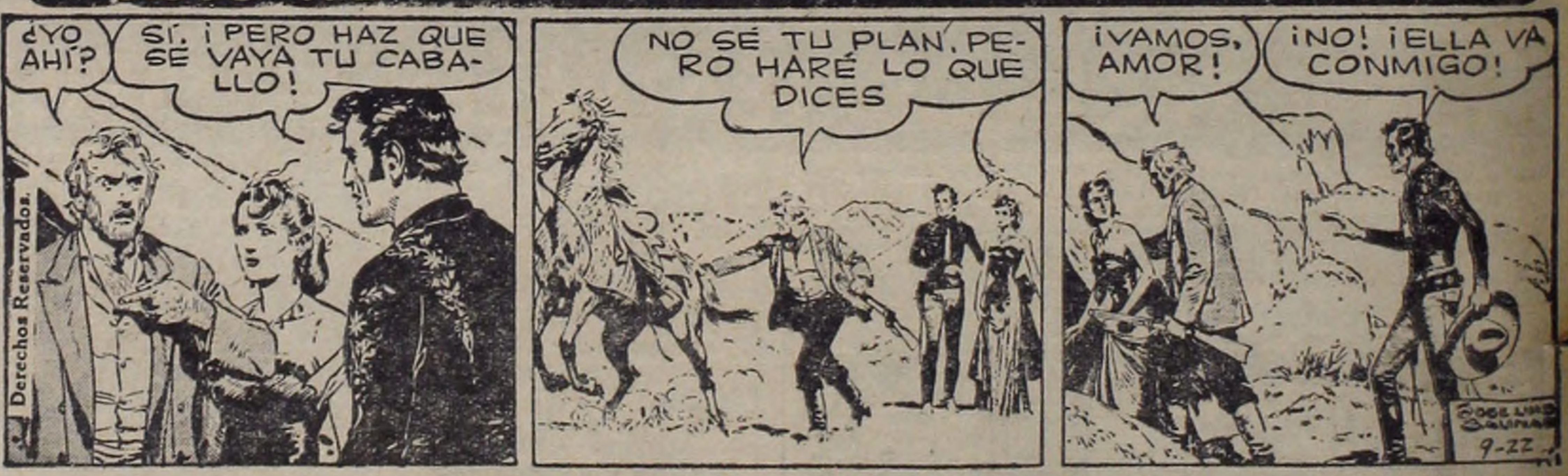
Derechos Reservados.
¿YO AHÍ?
SÍ. ¡PERO HAZ QUE SE VAYA TU CABALLO!
NO SÉ TU PLAN, PERO HARÉ LO QUE DICES
¡VAMOS, AMOR!
¡NO! ¡ELLA VA CONMIGO!
JOSE LUIS SALINAS 9-22

EL PATO DONALD

Por: WALT DISNEY

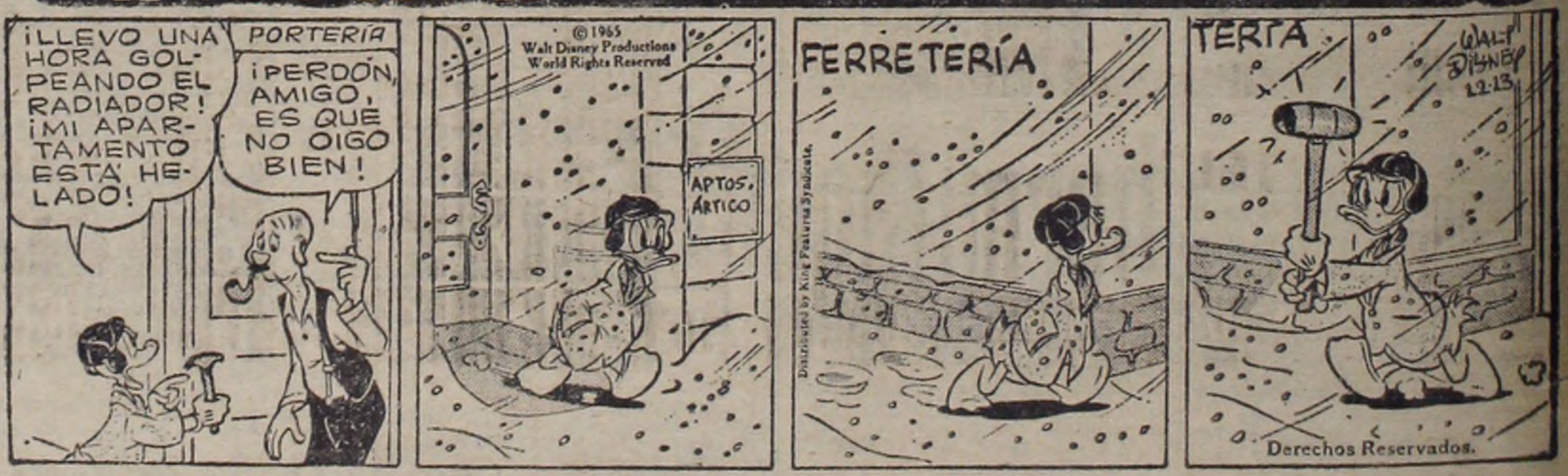
¡LLEVO UNA HORA GOLPEANDO EL RADIADOR! ¡MI APARTAMENTO ESTÁ HELADO!
PORTERÍA
¡PERDÓN, AMIGO, ES QUE NO OIGO BIEN!
© 1965 Walt Disney Productions World Rights Reserved
APTOS. ÁRTICO
Distributed by King Features Syndicate.
FERRETERÍA
TERTA
WALT DISNEY 12-13
Derechos Reservados.

crónica
DIARIO DE LA TARDE
Registro de la Propiedad Intelectual Nº 706.20
Dirección redacción, administración, publicidad y talleres: Rio Bamba 280.
T. E. 45-6008 — [illegible] — 5047 — 1072 — 1006 — 0058 y 0311. Director: Oscar J. M. Ruiz.

MENTOLATUM GUSTO EN PALERMO; 1'54"

PIGMENTO sigue en gran forma. Esta mañana echó 2'42" en Palermo, con 12"3|5 de final, dejando muy buena impresión.

Charolais Trabajó Suave en 800 Metros; 51" 2|5

Otra mañana muy animada en Palermo. Numerosos pingos salieron por la arena para ajustar sus formas y otros preparándose para "alimentar" esperanzas de buen desquite en las reuniones de la semana entrante. hubo un Mentolatum que gustó mucho, al recorrer 1800 metros en 1'54", con 12" 3|5 de final, junto a Bersot. También Pigmento anduvo en muy buena forma, mientras Charolais hizo una partida cómoda, con filete, en 51" 2|5 para los 800 metros. Damos a continuación el detalle de los trabajos controlados

crónica EN EL TURF

(Pista grande normal, con viento cruzado en la recta)

MENTOLATUM, C. Sauro a la par de BERSOT, E. Jara, 1.800 en 1'54", con 12"3|5 de final, dominando el primero por cuatro cuerpos. (Muy buena corrida para el premio Pretty Boy del domingo 13 en San Isidro); REY CABALLERO (2 años), P. Tárrago, 1100 de recta, en 1' 7"3|5, los últimos 600 a la par de CAPITANETA, J. Vallejos en 36"3|5 y los 300 finales junto a REAL GUARD, C. Abril en 19", con 12"3|5. (Muy buena corrida para el clásico General Lavalle, del 12 en Palermo); PIGMENTO, O. Cosenza, 2500 en 2'42", con 12"3|5 de final; MAESTRO CANTOR, B. Arturo, 1200 en 1'14"2|5; BARSAL, C. Riero, 1400 en 1'28"4|5, los últimos 1000 a la par de PAR, S. Bastón en 1'4", con 13" de final; PURITANO, C. Sauro, 1100 de recta, en 1'8", los últimos 700 a la par de WING ROSE (2 años), J. Leguizamón en 43"; ÑANGO, R. Medina, 1200 en 1'14"2|5, los últimos 1000 a la par de BOMBAL, A. Celia en 1'1"3|5; COATAI, A. Uauleau ,a la par de DELATOR (2 años), R. Alzamora, 1100 de recta, en 1'8"3|5, juntos, pero fácil el primero; DAMELO, E. Jara a la par de PICA FUERTE, C. Sauro, 2500 *de floreo*, en 2'46"2|5, el segundo dio cuatro cuerpos e igualó; ROLL, E. Defeso, 1600 en 1'42"; HEMISFERIO, V. Emmolo, 1000 de codo, en 1'1", últimos 800 a la par de DON AMERICO, J. C. Sror en 48"3|5; SNOW SMILE, R. Pellagatta, 1000 de codo, en 1'1"3|5; SCULTOR, BOY (2 años), O. Chamorro a la par de SUN SEA, E. Jara, 1000 de codo, en 1'2"; CHICO GUAPO, M. J. García, 1000 de codo en 1'3", los últimos 500 a la par de MICHECO (2 años), J. Vallejos en 31"; QUINE, C. Sauro, 2500 en 2'46"3|5, los últimos 1400 a la par de CHEEKY, J. Lavia, *en* 1'29"3|5; SAUCE REAL, E. Jara, 1000 de codo en 1'3"; PIRQUE, H. Barrera, 1400 en 1'30"3|5; CHAROLAIS (filete), A. Pauleau, 800, cómodo, en 51"2|5; MAQUIAVELO, O. Cosenza, 800 en 50"; TROFEO, A. A. Domínguez a la par de RESTAURO, E Pavarini, 800 en 49"2|5; GALLERO (2 años), O. Dorado a la par de PALWAL (2 años), H Barrera, 800 en 50"3|5; CORTO, A. Pauleau e INCITANTE, C. R. Rodríguez, 800 en 50"; RADIAL, A. Etchart a la par de PRUNELLE, V. Gaddy, 800 en 49"4|5; NAVECILLA, C. Abril, 700 en 43"1|5; CON CORONA, *C. R. Rodríguez* a la par de MAGESTUOSA, J. Lago, 700 de recta en 43"2|5; LE PETIT CAPORAL, E. Jara, 600 de recta en 36"4|5; CANELA, peón, 600 en 36" 2|5 de recta.

FUE RAZONABLE AL REGISTRAR UNA CORRIDA DE 1'40" EN SAN ISIDRO

Mucho movimiento hubo esta mañana en los campos de entrenamiento del hipódromo de San Isidro. Gran número de pingos se estiraron por la cancha de arena ajustando su preparación y no fueron pocos los que lo hicieron en brillante forma, sobresaliendo Razonable, con una excelente marca de 1'40" para la milla, finalizando en 12" 2|5. Leoncito volvió a impresionar bien al registrar 1'41", con final muy ágil, mientras Pretty Boy y Rubencito hicieron partidas de tiempo breve. He aquí el detalle completo

Pista de arena normal

RAZONABLE, L. R. Martínez, 1600 en 1'40". Los últimos 1000 1'2" con 12"2|5 de final; LEONCITO, A. Etchart, 1600 en 1'41". Los últimos 1000 en 1'2"4|5, con 12"2|5 de final; PRETTY BOY, E. Jara a la par de AQUILON, J. Camoretti, 800 en 48", con 12" de final. PRETTY BOY dio dos cuerpos y dominó por otros tantos; MARCHINHA, H. Ciafardini, 1000 en 1'1"2|5; ESPORAZO, A. Etchart, 600 en 35"2|5, cómodo; RUBENCITO, J. Ortiz, 1000 en 1'2"3|5; PATATA, C. Lezcano, 1500 en 1'38"; AUSTRALACIA, P. Quevedo, 1100 en 1'8"2|5; NIEDLICH, O. Cosenza, 700 en 41"2|5; DISCURSO, A. Etchart, 2000 de floreo, en 2'14"; RANDOM, A. De Mattei a la par de POBLET, J. Caro, 1000 en 1'3" 3|5, cómodo RANDOM; YAGUARETE, H. Pereyra, 1000 en 1'3"; VIANDANTE, J. Varela, 800 *en* 49"; TORRENS, P. Colman a la par de EQUIS EQUIS, C. Sauro, 800 en 49"; RULING, J. Ortiz, 800 en 49"; RESOPLO, J. Luján, 1200 en 1'16"; OLD TUDOR, R. Royo a la par de CARSON, N. Fernández, 800 en 49" 1|5; ESCUDO REAL, C. Sauro a la par de ACENDRADO, J. Torres, 800 en 51"; EL CLOWN, A. Etchart a la par de SURERO, C. Rodríguez, 800 en 50"; SIN FUEGO, L. Camoretti a la par de FLAUTERO, P. Prieto, 2200 en 2'26"2|5; BALDER, E. Jara, 800 en 52", cómodo; LA ESCANDALOSA, I. Leguisamo, 1600 de floreo, en 1'46"; SAGAIN, J. Varela a la par de HISCAL, H. Pereyra, 800 en 48"2|1; CHERRI GIRL, J. Torres, 1100 en 1'9"; GALLITO, E. Jara, 2000 en 2' 11"2|5; GATEBAK, J. Torres, 1100 en 1'9"; BLACK SMOKE, J. Hidalgo, 700 en 41"3|5; ENFILADO, C. Sáenz a la par de SOLANERA, J. Ortiz, 1000 en 1'4"2|5; ARANDILLA, E. Olguín, 800 en 51"2|5; BECADA, G. Pereyra, 800 en 49"2|5; EGOTISTA, A. Sánchez, 800 en 50"; TURQUINO, C. Sauro a la par de MARSECHE, C. Lezcano, 1000 en 1'1", dominando el primero por varios cuerpos; QUIBLA, L. Calvete, 600 en 37"2|5; LA TROTOLINA, R. Encinas 1300 en 1'22"; ANDERSON, J. C. Molina, 500 de pique en 31"2|5; Tendió la vuelta y atropelló 800 en 48"3|5; REAL CORONA, M. Arcos, 1000 en 1'6"; INDIO QUINTIN, P. Quevedo, 1000 en 1'2"; LUIS A., D. Demilio a la par de FLOR DE VIENTO, O. Cosenza, 800 en 49" 1|5; ACADINA, J. Romero, 500 en 29"4|5; COSMONAUTA, H. Ventura, 1000 en 1'5"2|5; FOSFORESCENTE, H. Artigas a la par de CLIPERTON, O. Nardi, 1200 en 1'16"; MOZAN, R. González, 800 en 48"2|5; CARLOVINGIA, M. Arcos, 1200 en 1'15"2|5; LAVANCO, O. Cosenza, 1600 en 1'46"; LADY C. C. O., O. Nardi, 1600 de floreo, en 1'47"; ASTORGA, R. Ciafardini a la par de ATTACHE, E. Olguín, 800 en 51"2|5.

EN EL PREMIO REBECA SE HARA "EL MARCADOR"

Luego de conocidas las anotaciones para el programa del domingo 13 en La Plata, las autoridades hípicas de acuerdo al artículo 14 de la reglamentación vigente, la Comisión de Carreras eligió el Premio Rebeca, para la novísima jugada "El Marcador". Los caballos que mantuvieron su inscripción, están obligados a correr, salvo casos de fuerza mayor, comprobados por el Servicio Veterinario de la Dirección Provincial de Hipódromos El nuevo "chiche" para los habitués platenses constituye un punto de mucha atracción y de grandes probabilidades financieras, ya que se han instituido catorce premios con $ 50.000 al primero En ediciones anteriores dimos las bases de la interesante jugada, que ha de contar con el beneplácito general.

EL GLOBO DE LA SUERTE

Nuevamente la lotería de Tucumán ocupará el último lugar de sorteos de la semana. Hará jugar su acostumbrada extracción de diez premios mayores, con la base de $ 15.000.000 y desde las 14.30, estarán en danza los bolilleros, ajustándose el programa a este detalles:

TUCUMAN

Sortea Mañana

10 premios, a las 14.30

1	de $	15.000.000
1	" "	2.000.000
1	" "	500.000
1	" "	200.000
1	" "	150.000
5	" "	50.000

Las últimas 10 grandes

40.358	21.213
5.948	41.878
18.045	39.550
21.760	5.231
33.256	13.604

Atrasados a la grande

Centena 1
18 sorteos sin salir
Decena 8
31 sorteos sin salir
Unidad 2
38 sorteos sin salir
FAVORITO: 182

Dos cifras atrasadas

87 14

Atrasados a los premios

05	67	30	75
57s.	43s.	35s.	32s.

Centena	Decena	Unidad
4	9	8

FAVORITO: 498

Combinación factible

82 98

TOMBOLA

1°	3	2	0	11°	8	4	7
2°	3	3	3	12°	8	1	1
3°	9	9	4	13°	8	4	4
4°	3	6	4	14°	8	2	7
5°	5	6	8	15°	7	8	4
6°	1	3	4	16°	1	5	9
7°	3	4	4	17°	2	8	1
8°	7	4	8	18°	5	0	9
9°	5	9	4	19°	6	9	9
10°	8	1	0	20°	0	9	9

ORBITAL DIO LA VUELTA EN LA PLATA EN 2'43"

No fueron muchos los pingos que se "movieron" esta mañana en La Plata, para ponerse a punto y animar las próximas fiestas. Entre los ensayos generales controlados por nuestro cronometrista sobresalió Orbital, que hizo 2500 metros en 2'43", con muy buen final. Este es el detalle:

PISTA GRANDE NORMAL

AUTEUIL, A. D'Aponte, 1000 en 1'2" 2|5; ORBITAL, O. Richeri, 2500 en 2'43"; CLASICAL, F. D'Elía, 1000 en 1'4"; RECORDACION, O. Bersito, 1000 en 1'2"; EL ESPACIAL, A. Real, 1000 en 1'4"; CERTERO, *F. D'Elía*, 1000 en 1' 4" 2|5; SINCHICO, P Alvarez, 1000 en 1'4" 2|5; CHILLARE, O. Brandi, 1000 en 1'4"; ANOBAL, R. P. Rodríguez, 1000 en 1'3" 1|5; ENRIQUE, R. Rodríguez, 1000 en 1'4" 3|5, HECHIZADO, C. Sobral, 1100 en 1'10"; MINUTO, L. Díaz, 2000 en 2'16" 4|5; SKINTO, F. Echagüe, 1200 en 1'16" 2|5. QUE RICO, S. Macial, 1400 en 1'33" 4|5; VITES, F. D'Elía, 2500 en 2'46" 4|5; INDIA PRECIOSA, J. Gutiérrez, a la par de GUISSE, N. Yalet, 1200 en 1'16" 4|5; DRUSO, L. Díaz, 1200 en 1'19"; LEÑA, J. Alonso a la par de una compañera, A. Grassi, 1200 en 1'16" 2|5; AMOLDADOR, A. Martínez, 1200 en 1'15" 3|5; KUSI, F. Echagüe, 1200 en 1'15"; FLORENTIN, O. Botta, 1000 en 1'3"; ELASTICA, A. Martínez, 1200 en 1'1"; [illegible], A. D'Aponte, 1600 en 1'46" 1|5; MILICO, I. Gorrais, 2500 en 2'48" 4|5; MI SAUCE, H. Pantanali, 1800 en 2'; EL CARETA, L. Díaz, 1800 en 1'56" 2|5; BELLA NENA, I. Gorrais, 1200 en 1'14"; QUIROMANTICO, A. D'Aponte, 1400, en 1'30" 3|5.

DIVIERTASE EN GRATA COMPAÑIA
WHISKERIA ARNALDO 15 CARAS BONITAS
WHISKY $ 100 TALCAHUANO 473
ABIERTO TODOS LOS DIAS DE 23 A 4 HORAS

Jockey Club de Buenos Aires

LICITACION PUBLICA INTERNACIONAL Nº 1/66

Totalizadores Para los Hipódromos de PALERMO y SAN ISIDRO

Llámase a Licitación Pública Internacional por el término de treinta (30) días hábiles a partir del 3 de marzo de 1966, para el suministro por compra, instalación y puesta en servicio de dos equipos totalizadores automáticos, uno de ellos para el Hipódromo de Palermo (Buenos Aires, Capital Federal de la República Argentina) y el restante para el Hipodromo de San Isidro (Provincia de Buenos Aires, República Argentina).

El pliego de condiciones se encuentra a disposición de los interesados en la Oficina de Compras del Jockey Club de Buenos Aires, calle San Martín 575 —1er. piso— segundo cuerpo, Capital Federal, de 12 a 15.15 horas. Precio del pliego, m$n. 20.000.

El acto de apertura de las propuestas se llevará a cabo en el recinto de la Comisión de Carreras del Jockey Club de Buenos Aires (calle San Martín 575 —1er piso—, Capital Federal, República Argentina) el día 15 de abril de 1966 a la hora 16, en presencia de los interesados que presentaron propuestas y deseen concurrir y de las autoridades de la mencionada entidad y representantes de la Secretaría de Estado de Hacienda de la Nación.

HOTEL HUMBERTO
ENTRADA PARA TAXIS
HAB. BAÑO PRIV. TEL. CALEF
LA MEJOR MUSICA AMBIENTAL DE BS. AS.
HUMBERTO 1o 1149/51
T.E. 23-9664
PRECIOS MODICOS

HOTEL hermitage
LAPRIDA 1429
T.E. 82-9651/54
ALT. AV. SANTA FE 2800
APARTAMENTOS CON BAÑO PRIVADO - TELEFONO
AGUA CALIENTE - CALEFACCION - GARAGE A MEDIA CUADRA
CON MUSICA ESTEREOFONICA

EN BELGRANO
Hotel Venecia
BAÑO PRIV MUSICA Y AIRE ACONDICIONADO
PLAYA DE ESTACIONAMIENTO
CIUDAD DE LA PAZ 2786 T.E. 73-6229
A UNA CUADRA DE AV. CABILDO AL 2700

INAUGURACION
SU hotel
EN PLAZA FLORES
40 Suntuosos Apartamentos
Reservado • Distinguido • Confortable
BOLIVIA 77 Reservas: 61-6972

HIPODROMO DE SAN ISIDRO

ANTICIPANDO EL MARCADOR DE LA 4ª CARRERA

I	9
II	3
III	8
IV	7

Performances

3805
Pal. 28-3-65
(Pista normal)
1100 — 1'5"4|5
1 Silvie 55½
2 Guillo'na 55 5½ cp
3 An'tiada 55 ½ pz
4 Daystar 55 pz
5 Agileness 55 6 cp
6 G. Ma'an 55 ¾ cp
7 Melimba 55 6 cp
U Pletórica 55 1 cp
4490
Pal. 5-9-65
(Pista normal)
1600 — 1'37"
1 Arrivederci 55
2 Reporter 57 2 cp
3 Contene 57 2 cp
4 Baqueano 57 cz
5 Fis'rton 54 1½ cp
6 El C'llero 53¾ 3 cp
7 Humilde 57 ¾ cp
8 Sherr do 53 1½ cp
9 Stat Turn 51 ½ cp
10 Verídico 54 2 cp
11 Johnny 54 pz
4593
La Plata 3-10-65
1400 — 1'25"3|5
1 Ballecito 57
2 Saca pas 57 cz
3 C. Lindo 57 4 cp
4 Bónico 57 2½ cp
5 Lindo 57 1 cp
6 Maléfico 57 6 cp
7 Huronazo 57 6 cp
4676
S. Isid. 17 10-65
1800 — 1'49"4|5
1 Preciuesse 56
2 Lustrada 56 ½ pz
3 Dorys 56 4½ cp
4 Bigarade 56 pz
5 R. Tirck 56 ¼ cb
6 Maiqu'tía 56 2 cp
7 Buitlu 56 1½ cp
8 Sequía 56 4 cp
9 Vidurria 56 3¼ cp
10 Hiscal 56 hoc
11 Bufonatta 56 2 cp
U Ten'da 54 1 cp
4792
Paler. 13-11-65
1600 — 1'39"
1 Incitante 56
2 Ucayal 56 el pz
3 Flotador 56 ½ cb
4 Sajón 56 1½ cp
5 Gallard 56 ½ cb
6 K orinz 56 1 cp
7 Z'gonazo 56 6 cp
8 El Zonda 56 3½ cp
9 Raschid 56 2½ cp
10 Cant'go 52 12 cp
11 Honneur 52 6 cp
4865
Paler. 27-11-65
(Pista normal)
1000 — 59"
1 P. Gaucho 56
2 Sail 56 v|c
3 Omicron 56 1½ cp
4 Espinoso 56 ½ cp
5 B. Puede 56 1 cp
6 Ch merc 56 3½ cp
7 Dollman 56 2½ cp
8 Chimu 54 cb
9 Charmeur 56 v|c
10 D. Elías 56 2 cp
U Sud Am'no 56 1 cp
4885
L. Plata 3-12-65
(Pista normal)
1500 — 1'33"
1 S. Faraon 56
2 Ropark 52 6 cp
3 P. Cesáreo 56 5 cp
4 Pastir 54 ½ cp
5 I. Florida 56 6 cp
6 Chinkay 56½ 3 cp
4910
Palermo 5-12-65
1000 — 1'2|5
1 La Frottolina 56
2 S. Moon 56 ½ pz
3 Matice 56 1½ cp
4 P. d. N'elles 57 2 cp
5 Cocaleca 56 1 cp
6 Vetsera [illegible] 1 cp
7 Eternally 56 2 cp
8 Vogue 56 1½ cp
9 Palomba 56 ½ cz
10 D. Eyes 56 ½ pz
11 Ramira 56 1 cp
12 Su alista 56 1½ cp

13 S. Verde 56 2 cp
14 Pucusana 56 cz
15 P. de Oro 56 4 cp
16 Omisa 56 3 cp
17 Chansoniere 56 cz
U Hainan 52 3 cp
4959
Pal'mo 12-12-65
(Pista normal)
1100 — 1'3"
1 Savant 56
2 Bartolo 56 7 cp
3 Lindo 52 1¼ cp
4 Triunviro 56 ½ cp
5 C'nario 56 ½ cp
6 K. Kinght 52¼ 4 c
U Bachi 53½ 1 cp
4992
Pal'mo 19-12-65
(Pista normal)
1.600 — 1'38"
1 Orbital 56
2 Marcos 56 ¾ cp
3 Niaya 56 1¼ cp
4 Desierto 56 ¼ cp
5 S.Chagriz 56 1½ cp
6 Fotog'nico 56 3 cp
7 Raschid 56 3¼ cp
8 D.Manolo 56 1 cp
9 Carab'ca 56 1¼ cp
10 Espacio 56 3 cp
11 Aforrado 56 ¼ cp
12 O Tudor 56 1 cz
13 Salt 56½ ¾ cp
U. Stares 54 2 cp
5017
S.Isidro 26|12|65
1600 — 1'38"3|5
1 Lioness 56
2 Sembrada 56 ¾ cp
3 P. de Nouvelles 56
4 Paseata 56
5 Ramira 56
6 Texas 56½
7 Michavala 56
8 Oida 56
9 Sister 56
10 Deep Eyes 56
11 L. Pasajera 54
12 G. Rain 56
13 W. Han 54
14 Bambolina 56
15 P. Donna 56
16 Affair 56
U Poya 54
5019
S.Isidro 26|12|65
2400 — 2'27"3|5
1 S. Sué 49
2 Moderador 56 3 cp
3 Obán 56 v|cp
4 N. Gywnne 57
5 Nonevero 52
5023
L. P. 30-12-65
1200 — 1'14"
1 Brame 57
2 S. Madre 53 1½ cp
3 Paramitia 57 ¾ cp
4 Lotimax 53 2 cp
5 Chicha'a 54 1½ cp
6 Entelea 56 1 cp
7 Confir'ria 57 3 cp
8 A. Mar 53 ½ cp
9 O. Roja 57 1 cp
10 R. Bl'de 57 1½-cp
U Prixy 57 3 cp
—Ll'allama 53 (rodó)
5041
S. I. 2|1|66
Pista Normal
800 — 48"4|5
1 Moonrush 55
2 Valali 55 ¾ cp
3 Cepita 55 cz
4 M. Arrow 55 3½ cp
5 P'disica 55 pz
6 Tamako 55 ½ cp
7 A. Cua 55 U.min
8 Tebas 55 1½ cp
9 M. Choice 55 2½ cp
10 Ital'nita 55 ½ cz
11 Cascalera 55 1 cp
12 Tarica 55 2 cp
13 Chiffonada 55 2 cp
U Givre 55 1 cp
5072
S. Isidro 8-1-66
(Pista húmeda)
800 — 47"4|5
1 Entrelazado 55
2 Le Brun 55 v|c
3 Viclemen 55 2 cp
4 Festeo 55 1½ cp
5 Propesa 55 3 cp
6 M. Cuarto 55 2 cp
7 F. V'rano 55 1½

8 Limbo 55 cb
9 R. C'llero 55 1 cp
U Corintio 55 2 cp
5084
S. I. 9-1-66
(Pista húmeda)
800 — 48"3|5
1 C. de Oro 55
2 Cepita 55 ¾ cp
3 Vintage 55 4 cp
4 M.Arrow 55 1¾ cp
5 La Marea 55 3 cp
6 Tarica 55 3½ cp
7 R.Náutica 55 2 cp
8 Charpa 55 10 cp
U Cascalera 55 rodó
5091
S. I. 9-1-66
(Pista normal)
1800 — 1'49"
1 S.Again 52
2 La Pu'ta 55 ¾ cp
3 Eteoclés 54 1 cp
4 Razon'ble 53 3 cp
5 Camino 54 3 cp
6 Lavanco 54 ½ cp
7 I.Quintín 53 ¾ cp
8 Barcai 55 1½ cp
9 Semifeo 55 3 cp
10 Tafilete 50 5 cp
11 Apogeo 51 2 cp
U Arabiano 54 15 cp
5095
L. P. 14-1-66
1000 1'1"
1 Vella Nasrul 55
2 Fiore 55 2cp
3 Obsti'te 55 3cp
4 My Croice 55 4cp
5 Chabacana 55 3cp
6 Torch Song 55 2cp
7 Bopicuá 55 v|m.
8 Huya 55 1½cp
9 Ken'dia 55 8cp
5102
S. Isid. 15|1|66
(Pista normal)
800 — 46"4|5
1 Le Brun 55
2 Agaton 55 el pz
3 M. Cuartos 55 4 cp
4 R. Limay 55 1 cp
5 D. de Gosse 55 2 cp
5125
S. Isidro 16|1|66
(Pista normal)
1400 — 1'24"3|5
1 Grunding 56
2 Scooter 56 ¾ cp
3 Monólogo 56 v cp
4 E.Timeo 54 1¼ cp
5 Kapfer 56 2 cp
6 Espi'so 56 1½ cp
7 Marigot 56 1 cp
8 O. Timor 56 2 cp
9 Seguro 56 ½ cp
10 Rayobal 56 cz
11 S.Sco'ller 56 1 cp
12 So'etido 56 ¾ cp
U Refundido 57 2 cp
5136
S. I. 22-1-66
(Pista normal)
800 — 46"
1 Villemen 55
2 Gentel 55 5½ cp
3 Agaton 55 hc
4 T. Pr'ce 55 2½ cp
5 Festeo 55 2 cp
6 Nicote 55 4 cp
7 Carnival 55 ½ pz
U A. Roc 55 5 cp
5152
S. Isidro 23-1-66
(Pista normal)
800 — 47"
1 Bopicuá 55
2 Tafia 55 3 cp
3 Tamako 55 hc
4 Clariver 55 2 cp
5 L. Marera 55 ¾ cp
6 Morinda 55 1 cp
U Refulgencia 55 cz
5156
S. Isidro 23-1-66
(Pista normal)
1600 — 1'37"
1 Klaro Me Co 53½
2 Dereojo 54 ½ cz
3 C White 56 2½ cp
4 Carlov'gia 56 ¼ cp
E. Equis 56 ½ cz
6 Flaring 56 ¼ cz
C. Lindo 56 [illegible]
U No Noise 54 1½ cp

LOS PRODUCTOS EN

HIMERA SOBRESALE EN EL C. CASARES

Empieza la temporada clásica propiamente dicho, para los productos de dos años, con las disputas de los premios Carlos Casares y Guillermo Kemmis. En el primero de los nombrados actuarán calificadas potrancas, de las cuales Himera se perfila como la mejor candidata, por el mérito de su triunfo sobre Tafia en 53". La defensora de la prestigiosa caballeriza Malal Hue, se impuso por nueve cuerpos en forma espectacular.

Serias rivales llevará en Vella Nasrull, buen elemento platense, Tasiarca del escuadrón del Comalal que hará buen papel y Valali que cuenta con dos segundos puestos y una victoria en su corta campaña.

Aclaraciones

El cuidador Félix Soumastre pidió una aclaración para su pupila Litoreña, que fracasó en su reciente presentación y de la que espera mejor performance.

* * *

Por su parte, Carlos Sola cree que El Chusco que fracasó por efectos de la reprise, está listo para rehabilitarse en la 9ª carrera de mañana en San Isidro.

Matemáticas Turfísticas

1ª CARRERA	
Omisa	**82.22**
P. de N'les	81.20
Bellyful	78.55
L. Pa'jera	75.07
Heristal	74.452
Iena	73.39
Edurnia	72.20
2ª CARRERA	
Tahur	**88.25**
Maléfico	85.47
Desierto	84.20
Bandón	77.46
Sindical	76.53
Manzanar	72.00
3ª CARRERA	
T. Prince	**75.65**
El Emp'io	72.92
Carnival	72.85
Limpo	71.59
Ocean	68.13
Contr'dos	67.45
Cambridge	64.75
4ª CARRERA	
Fantastic	**79.02**
Rianciedad	76.6
Rian'edad	76.62
Huija	76.62
Vogue	76.10
Angus'ada	76.00
M. Stuard	75.94
Sculptora	75.89
Oida	74.49
5ª CARRERA	
V. Nasrull	**78.88**
Valalí	78.00
Himera	77.50
C. de Oro	75.66
Tasiarca	75.33
MambaCuá	73.33
Moorush	73.00
6ª CARRERA	
Yuspe	**80.00**
Fandango	80.00
Dóndolo	76.25
Entr'zado	76.25
Viclemen	74.00
Le Brun	09.75
7ª CARRERA	
P. Face	**79.97**
DadBoy	79.56
Andinismo	78.76
Charmeur	78.55
Intruso	78.36
El Zonda	76.45
Carate	72.56
Sajón	71.63
Frontón	68.20
8ª CARRERA	
Eternelle	**84.60**
Navour'en	80.83
West Ham	80.51
Birmah	80.14
Inania	79.20
Abne'ción	78.60
Egolatría	70.25
Vetserá	75.75
Pletórica	73.79
9ª CARRERA	
Rocamora	**91.44**
Beneficio	88.87
Telstar	88.75
Arabe	88.37
Grunding	84.55
Usia	84.06
Central	83.50
El Curaca	82.70
C. White	80.22
10ª CARRERA	
Cuerpazo	**75.37**
Omicrón	74.45
Brizo	74.29
Filmador	74.20
Turfman	74.17
P. Cesáreo	74.05
Vatinius	72.16

S. ISIDRO: PROGRAMA

1ª Carrera Pr. B. FILLY (1963) — 1300 Mts. A las 10.45

4 Ult. Perf.				ANOTADO	Perf.	o|c	JOCKEYS	e.	k.	PADRE-MADRE	CUIDADOR
—	—	—	—	1 AFRODITA	——	13	L. Calvete	3	56	Rodin II-Astarté	A.T.Vazón
0S	0P	5P	0P	2 CULMINATION	5187	11	O. Pellegrino	3	56	Solito-Culminant	G.Alvariza
—	—	—	—	3 CESTONA	——	9	S. Arriagada	3	56	Aristeo-Gracielita	O.Damiani
0S	—	—	—	4 MA PRINCESSE	5267	12	R. Tavella	3	56	Venusto-P'cesa Roja	J.Fernández
2S	6S	0S	3S	5 OMISA	5287	2	R. Royo	3	56	Timor-Omaha	J.Etchech'ry
3S	4S	4S	3S	6 P.de NOU'LLES	5287	14	J. R. García	3	56	Branding-Eneide	J.F.Penna
2L	0L	5S	4L	7 HERISTAL	5326	10	T Albertini	3	56	Montmartre-Heres	E.Rodríguez
0L	0L	—	—	8 S. DESIRE	5224	8	J. Babera	3	56	Richer-C. Secret	S.Peña (h.)
0S	2L	0L	0P	9 EDURNIA	5287	1	A. A. Do'guez	3	56	Sculptor-Orca	G.Ghigliotti
2S	2S	2S	0L	10 BELLYFUL	5267	6	J. Camoretti	3	56	Bellman-Kris	A.Alvariza
—	—	—	—	11 LA FE	——	16	O. Dorado	3	56	Gric-Ligereza	T.B.Míguez
2L	2L	0S	5L	12 L. PASAJERA	5242	7	A. López	3	56	Sculptor-Pasajera	R.Ghigliotti
4S	2S	0S	0P	13 IENA	5218	5	J. Caro	3	56	Farewell-Etoile	F.D.Vitale
0S	—	—	—	14 HAINAN	4910	4	E. Saavedra	3	56	Huracán-Mor. Dew	A.N.Ardaiz
0S	5P	4P	—	15 NABUBA	5287	15	L. R. Mar'nez	3	56	Navares-Hasta Qué	H.A.Vazón
—	—	—	—	16 SCALITA	——	3	E. Pellegrino	4	54	Xaret-Scalanova	L.M.Farías

Cand.: OMISA (5) Enem.: Pas de Nouvelles (6) Sport: Bellyful (10)

2ª Carrera Pr. GENEVA (1965) — 2000 Mts. A las 11.25

4 Ult. Perf.				ANOTADO	Perf.	o|c	JOCKEYS	e.	k.	PADRE-MADRE	CUIDADOR
1S	3S	3S	1P	1 TAHUR	5223	5	A. Etchart	3	56	Solito-Tarija	O.Zarlengo
5S	0S	3P	3S	2 SINDICAL	5249	1	no correrá	3	56	Singapur-Scotie	G.Ghigliotti
2S	1S	2S	1P	3 BANDON	5249	2	O. Nardi	3	56	C. the Great-B'rillera	F.Soumastre
1P	6L	4S	1L	4 DESIERTO	5304	4	C. Sauro	3	56	Deauville-Madrás	V.H.Santos
0P	2S	4S	3P	5 MALEFICO	5321	3	I. Leguisamo	3	53	E'quake-M'ndrina	J.Alvariza
6P	1S	3S	6P	6 MANZANAR	5321	6	O. Cosenza	3	53	Madison-Macabea	F.D.Vitale

Cand.: BANDON (3) Enem.: Tahúr (1) Sport: Maléfico (5)

3ª Carrera Pr. IDILICA (1964) — 1000 Mts. A las 12.15

(EN ESTA CARRERA COMIENZA LA APUESTA TRIPLE)

4 Ult. Perf.				ANOTADO	Perf.	o|c	JOCKEYS	e.	k.	PADRE-MADRE	CUIDADOR
2S	3S	3S	4S	1 T. PRINCE	5268	1	E. Olguín	2	55	Resuello-T. Town	R.R.Britos
—	—	—	—	2 PERSIVALE	——	16	M. De Marco	2	55	P'golese-R'choncha	O.Sessarego
—	—	—	—	3 CONGOLES	——	3	A. A. Do'guez	2	55	P. Gary-C. de Plata	A.F.Aráuz
4S	0S	—	—	4 CARNIVAL	5268	4	H. Ciafardini	2	56	Seductor-Enjoiment	J.Lapistoy
—	—	—	—	5 STARTER	——	19	J. Torres	2	55	Enemigo-Unique	M.A.García
0S	—	—	—	6 CORINTO	5072	2	J. Ortiz	2	55	Aristeo-Saskia	V.Reviriego
5P	—	—	—	7 |CAMBRIDGE	5298	12	M. Giles	2	55	Canthare-S'bólica	J.G.Rotta
—	—	—	—	8 (PERFUMADO	——	6	R. Encinas	2	55	Paradiso-P'raninfa	V.H.Santos
—	—	—	—	9 BALSAMO	——	14	no correrá	2	56	Nyangal-B'derillera	J.F.Penna
—	—	—	—	10 (LONGHI	——	5	O. Nardi	2	55	Peut-étre-Luckily	E.Pascual
—	—	—	—	11 (LOCKER	——	15	A. Etchart	2	55	Pretexto-Alacena	Idem
5S	—	—	—	12 CONTRATODOS	5248	17	O. Cosenza	2	55	P. d'Or-K'tratodas	L.A.Ferro
—	—	—	—	13 SEPALO	——	10	R. Zapata	2	55	Tatán-Sepina	G.R.Wagner
3P	5S	4S	—	14 EL EM'SARIO	5336	9	G. Rivero	2	55	Grand Pá-Yanove	J.R.Lofiego
—	—	—	—	15 SCOTCH FURY	——	11	J. Camoretti	2	55	Scotch-Avispada	H.L.Melo
—	—	—	—	16 VASALLO	——	18	no correrá	2	55	Blizzard-V. de Nardo	J.R.López
0S	—	—	—	17 OCEAN	5268	8	I. Leguisamo	2	55	Oise-Fabienne	L.Saccone
3P	0S	—	—	18 LIMBO	5298	7	no correrá	2	55	Tobago-Exenta	F.D.Vitale
0P	—	—	—	19 QUIJOTESCO	5298	13	no correrá	2	55	R'toration-Q'tadora	A.S.Castro

Cand.: TUDOR PRINCE (1) Enem.: Sépalo (13) Sport: El Empresario (14)

4ª Carrera Pr. MAGLIA (1962) — 1300 Mts. A las 13.5

(EN ESTA CARRERA CONTINUA LA APUESTA TRIPLE)

4 Ult. Perf.				ANOTADO	Perf.	o|c	JOCKEYS	e.	k.	PADRE-MADRE	CUIDADOR
5S	0S	0L	6P	1 RIANCIEDAD	5287	10	A. De Mattei	3	56	Riance-Sociedad	E.L.Génova
3P	0S	—	—	2 ANGUSTIADA	3805	12	no correrá	3	56	M. Tracks-Angustia	O.Zarlengo
4S	0S	5S	0P	3 FANTASTIC	5287	11	R. Cariaga	3	56	M. Tracks-Fabienne	E.Callejas
0S	0S	0P	0P	4 BOITERA	5218	6	O. Pellegrino	3	56	Bonicate-Saskia	G.A.Cervi
4S	4S	3S	2S	5 OIDA	5267	13	T. Albertini	3	56	Perigord-L. Odisea	A.Casalini
0S	—	—	—	6 GREAT RAIN	5017	9	E. Saavedra	3	56	Tully-Antenita	J.R.Lofiego
0S	0S	0L	—	7 LITOREÑA	5267	2	J. Contreras	3	56	Mangangá-St'board	F.Soumastre
2S	3S	2S	0S	8 VOGUE	5233	16	J. O. Baldo	3	56	Sideral-Vanyna	J.Fregonese
2S	—	—	—	9 HUIJA	5250	14	J. Villegas	3	56	Resuello-Iliria	J.F.Penna
3L	0L	0L	4L	10 SCULPTORA	5210	7	H. Pantanali	3	56	Sculptor-Nadja	R.Ghigliotti
0S	5P	—	—	11 VIDURRIA	4676	15	R. Royo	3	56	Sideral-C'forter	F.D.Vitale
6S	5S	0S	0S	12 ETERNALLY	5218	5	A. Cufré	3	56	At Home-Black Arm	J.Rodríguez
0L	6S	0L	4S	13 ABSURDITE	5293	1	F. Baigorria	3	56	Relumbrón-Erato	J.G.Giles
0S	—	—	—	14 HUR. AZUL	5250	4	no correrá	3	56	Huracán--Blue Jean	C.A.D'guez
0L	0P	0S	0S	15 R. BLONDE	5023	3	C. Abril	4	54	E. ReadyV'cianita	M.Paz
4S	2S	2S	0S	16 MARY STUARD	5265	8	H. Artigas	4	54	Barón-Drástica	M.Escagües

Cand.: HUIJA (9) Enem.: Fantastic (3) Sport: Vogue (8)

5ª Carrera Pr. C. CASARES (Clás.) — 1000 Mts. A las 13.50

4 Ult. Perf.				ANOTADO	Perf.	o|c	JOCKEYS	e.	k.	PADRE-MADRE	CUIDADOR
1S	3S	—	—	1 MAMBA-CUA	5282	7	O. Nardi	2	55	Cuadro-Mamertina	J.R.Lofiego
1S	2S	2S	—	2 VALALI	5185	9	J. Torres	2	55	Tobago-Marcela	J.Etchech'ry
—	—	—	—	3 AGORA	——	5	O. Cosenza	2	55	Mr. Cube-Airacobra	L.J.Ponce
1S	—	—	—	4 HIMERA	5235	1	R. Ciafardini	2	55	Carapálida-Holda	J.F.Penna
1S	0L	—	—	5 BOPICUA	5152	2	C. Sauro	2	55	Baxar-Quiñetrú	F.M.Ortiz
1L	—	—	—	6 V. NASRUL	5095	4	N. Yalet	2	55	Vitelio-N'ronihar	E.C.Boni
1S	—	—	—	7 (C. DE ORO	5084	3	no correrá	2	55	Sideral-C. Cote	J.Lapistoy
1S	—	—	—	8 (MOONRUSH	5041	6	G. Rivero	2	55	C. Harwell-Stella	Idem
1S	—	—	—	9 (TASIARCA	5203	8	H. Ciafardini	2	55	Sideral-Centuria	Idem

Cand.: HIMERA (4) Enem.: Vella Nasrul (6) Sport: Tasiarca (9)

5169
S. Isidro 29|1|66
800 — 47"
1 Fandango 55
2 Genteel 55 4 cp
3 Nicote 55 v|cp
4 Delator 55 2 cp
5174
S. Isidro 29|1|66
Pista Normal
1500 — 1'30"3|5
1 Ciasella 52½
2 Birmah 56 cab
3 W. Han 56 3 cp
4 C. Corona 56 1½ cp
5 Suertuda 56 2 cp
6 Evora 56 ½ cp
7 Honeyc'b 56 3 cp
8 Taiba 53½ 1½ cp
9 Paseata 56 2 cp
Naranjt. 53½ 1 cp
5185
S. Isidro 30|1|66
Pista Normal
800 — 46"2|5
1 Valali 55
2 Clariver 55 cz
3 Tebas 55 1½ cp
4 Cepita 55 ¾ cp
5 A. Cua 55 1 cp
6 R. N'tica 55 2½ cp
7 Chance 55 1 cp
8 Giyve 55 ¾ cp
9 Chatarine 55 3 cp
10 Cinderella 55 2 cp
Alfalia 55 ½ cp
13 Pigüé 53 cz
14 El Federal 56 1 cp
U Marigot 56 2½ cp

5187
S. Isidro 31|1|66
(Pista normal)
1000 — 58"3|5
1 Brixia 56
2 Iena 56 1 cp
3 P. Clichy 56 cz
4 Danesa 56 4 cp
5 Corcira 56 1 cp
6 Silvine 56 3 cp
7 Plástica 56 ½ cp
8 Acarcia 56 ½ cp
9 Fantastic 56½ 2 cp
0 Resp'dona 56 1 cp
1 C'nation 56 1½
2 O. Beauty 56 ½ cp
3 Litoreña 56 ½ cp
4 Omisa 56 ¾ cp
5 Amita 56½ cz
6 Del'ttese 56 2 cp
7 Lovelly 56 1 cp
8 Huayalas 56 1½ cp
U Maraco 54 7 cp
5188
S. Isidro 30|1|66
Pista Normal
1400 — 1'23"2|5
1 Túnez 54
2 Mo'mental 56 cz
3 Repicado 56 ½ pz
4 E. Equis 56 2 cp
5 Veinard 56 hc
6 Corintio 56½ 2 cp
Irisado 56 10 cp
5197
La Plata 4|2|66
(Pista normal)
1200 — 1'12"2|5
1 Arabe 56
2 Dubonet 56 ¾ cp
3 Kusiy 56 4 cp
4 T'pera'to 56 1½ cp
5 Un Pirata 56 3 cp
6 Fellagh 56 1 cp
7 L. Blanco 56 4 cp
U El Mixto 56 5 cp
5201
S. Isidro 5|2|66
(Pista normal)
2000 — 2'4"2|5
1 Inania 56
2 Ciberiana 53 2 cp
3 Trackless 56 ½ pz
4 Oida 56 ¼ cp
5 Luette 56 pz
6 Sembrada 56 4½ cp
U S. Sola 56 7 cp
5203
S. Isidro 5|2|66
(Pista normal)
900 — 54"2|5
1 Tasiarca 55
2 Bromelia 55 2 cp
3 Mamba-cuá 55 4 cp
4 Gorjea 55 cz
5 Chirlata 55 1½ cp
6 L.M'queta 56 2½ cp
U Panoplia 55 4 cp
5204
S. Isidro 5|2|66
(Pista normal)
1400 — 1'23"4|5
1 Vic. Regina 54
2 Tendá 59 6½ cp
3 Vivienne 54 6 cp
4 H'ycomb 49 1½ cp
U N.Gwynne 60 12 cp

5206
S. Isidro 5|2|66
(Pista normal)
1000 — 58"4|5
1 Viandante 56
2 R. Scotie 56 ¾ cp
3 E.Japonés 56 ¾ cp
4 Acertado 56 1½ cp
5 Bartolo 56 1½ cp
6 Petrolero 56 1 cp
7 Quetelhué 56 5 cp
U Advino 53 2 cp
5210
L. Plata 6|2|66
(Pista normal)
1200 — 1'12"4|5
1 Ely 53
2 Rec'dación 56 5 cp
3 Sculp'ra 56 3 cp
4 Cesonia 53 ½ cp
5 H. Child 54 3 cp
6 Lackday 54 6 cp
7 Siar 56 ½ pz
8 P.P'ncess 56 1½ cp
9 Heristal 53 ½ cp
10 S. Larga 56 cz
11 Scintilla 55 5 cp
12 Guiñapa 54 5 cp
13 Felonie 54 1 cp
U F.de Feu 54 vs cp
5216
S. I. 6-2-66
(pista normal)
900 — 52"1|5
1 Yuspe 55
2 Genteel 55 5 cp
3 T.Prince 55 ½ cp
4 El E'sario 55 1 cp
5 Dagré 55 ¾ cp
6 Nicote 55 ½ cp
7 Romo 55 pz
8 Happin 55 2½ cp
5218
S. I. 6-2-66
Pista Normal
1300 — 1'19"1|5
1 D.Electra 56
2 Bellyful 56 v|m
3 Texas 53 3 cp
4 Iena 56 1½ cp
5 Egotista 52 2 cp
6 Eternailly 53 pz
7 Boitera 56 1 cp
8 Sister 56 1½ cp
9 Malimba 53 ½ pz
10 Foxnina 52 3 cp
11 S.Recrod 53 ½ cp
12 Caledonia 52 3 cp
13 Irro'pible 56 12 cp
5223
S. Isidro 6|2|66
1600 — 1'37"
(Pista normal)
1 Tabur 56
2 Rocamora 56 cz
3 Yacán 56 cz
4 T de Flor 53 6 cp
5 P. G'cho 56 1½ cp
6 El Careta 53 cz
7 Trasvaal 53 hc
8 No Noise 55 1 cp
9 Chismero 56 ¾ cp
10 Tatita 53 v cp
5224
La Plata 11|2|66
1800 — 1'56"2|5
1 Argonina 52
2 Sendai 56 ¾ cp
3 Muki 53 3 cp
4 Amolladora 56 1 cp
5 Hayri 56 6 cp
6 L. Milla 52 2 cp
7 Ro'aria 53½ vs cp
U S.Desire 56 vs cp
5233
S. I. 12-2-66
1600 — 1'38" 2|5
1 Dundée 56
2 Vogue 56 ½ cp
3 Ramira 56 1 cp
4 Corcira 56 ½ cb
5 Fulgora 54 5 cp
6 E. Light 56 ½ cp
7 Foxnina 52 3 cp
8 S. Moi 56 5 cp
U Artillana 53 3½ cp
5235
S. Isidro 12|2|66
900 — 53"
1 Himera 55
2 Tafia 55 9 cp
3 Clariver 55 cz
4 La Marea 55 cz
5 Bromelia 55 2½ cp
6 Trengual 55 4 cp
7 Goodness 55 ½ cp
8 Rinring 55 2 cp
9 Cholica 55 2½ cp
10 Chalanera 56 1 cp
11 Maquita 56 1½ cp
12 G.d.Roma 55 ½ cp
U Ex'naria 55 1½ cp
5236
S. Isidro 12|2|66
1600 — 1'38"1|5
1 Discurso 57½

PRUEBAS CLASICAS

COMPLETO DE MAÑANA

6ª Carrera Pr. G. KEMMIS (Clás.) — 1000 Mts. A las 14.35

1S	2S	—	—	1 LE BRUN	5102	6	G. Rivero	2	55	Cuadro-Lelita	J.R.Lofiego
1S	—	—	—	2 YUSPE	5216	4	R. Zapata	2	55	J. Honor-Yubatada	J.Lapistoy
1S	—	—	—	3 ENTRELAZADO	5072	5	A. Etchart	2	55	Nabis-Erato	A.L.Salvati
1S	—	—	—	4 DONDOLO	5268	2	C. Sauro	2	55	Deauville-Moranza	V.H.Santos
1S	—	—	—	5 FANDANGO	5169	1	E. Olguín	2	55	Malambo-Rianeta	R.R.Britos
1S	3S	—	—	6 VICLEMEN	5136	3	O. Nardi	2	55	Vitelio-L. Clementina	V.H.Santos

Cand.: YUSPE (2) Enem.: Entrelazado (3) Sport: Viclemen (6)

7ª Carrera Pr. TROSSEAU (1963) — 1600 Mts. A las 15.20

(EN ESTA CARRERA FINALIZA LA APUESTA TRIPLE)

6S	0S	3S	6S	1 CARATE	5283	14	J. Lococo	3	56	Tobago-Carabaya	R.F.Pisa
6L	5L	4L	5S	2 FRONTON	5276	13	no correrá	3	56	Fomento-Fistocha	F.Medina
4L	3L	6L	0L	3 CHARMEUR	5291	3	A. Etchart	3	56	Babu's Pet-Charm	O.González
2L	0L	—	—	4 POKER FACE	5308	2	R. Rutti	3	56	Rodin II-Pinilla	R.V.Reta
0L	0P	—	—	5 HURONAZO	4593	4	no correrá	3	56	Huracán-Gitanita	O.D.Do'guez
5P	5S	0S	4S	6 SAJON	5337	6	G. Rivero	3	56	Argur-Siren	A.A.Brenta
0P	—	—	—	7 CHERBOR	4490	11	J. Torres	3	56	Atabor-Cherie	J.R.Lofiego
6P	2S	4S	0P	8 BAD BOY	5300	12	I. Leguisamo	3	56	Nyangal-Noble Girl	M.López
2S	5S	3P	—	9 ANDINISMO	5256	9	O. Cosenza	3	56	F. of Shin-Alpina	J.Passaniti
3S	0S	5P	—	10 INTRUSO	5256	10	no correrá	3	56	Vesusto-Comedida	J.A.Maldotti
0P	—	—	—	11 ESPACIO	4992	5	A. Sánchez	3	56	Escoplo-Estibina	A.L.Salvati
0P	4S	4S	4S	12 EL ZONDA	4792	1	H. Barrera	3	56	Anaram II-E'tienne	J.Etchech'ry
6S	—	—	—	13 CAN DO	5254	7	R. Ciafardini	3	56	Branding-Savvy	J.F.Penna
—	—	—	—	14 SKYWARD	——	8	no correrá	3	56	Skyraider-Chelina	V.O.Cevasco

Cand.: ANDINISMO (9) Enem.: Poker Face (4) Sport: Intruso (10)

8ª Carrera Pr. BONETERO (1964) — 1800 Mts. A las 16.5

2S	1S	6P	—	1 BIRMAH	5174	7	F. Fagín	3	56	Paradiso-Bayeta II	E.Labrador
3S	2S	5S	4P	2 LAKSHMI	5272	3	O. Cosenza	3	56	Le P. Prince-Frisky	F.D.Vitale
5S	0L	1L	4P	3 LA JAPONESA	5272	10	P. Quevedo	3	56	Rondeau-Sueñera	L.Olmos
1L	5L	0S	2L	4 ARGONINA	5224	1	no correrá	3	56	Argonaut-Salvadita	H.A.Brindo
6L	5L	2L	0L	5 PLETORICA	5274	14	D. Torrilla	3	56	Branding-Completa	O.González
2L	0L	4L	3L	6 ABNEGACION	5274	15	R. P. Ro'guez	3	56	Rugosa-H'oresque	H.Rodríguez
2S	1S	6S	4P	7 VETSERA	5272	8	H. Ciafardini	3	56	Sideral-True Love	J.Lapistoy
1S	2S	5S	5S	8 INANIA	5201	11	C. Sauro	3	56	Popote-Iride	O.Zarlengo
2S	2S	2S	2S	9 ETERNELLE	5254	6	A. Etchart	3	56	Again-Eterna	A.L.Salvati
4S	3S	1S	0S	10 WEST HAM	5284	2	E. Jara	3	56	Richer-W'dbourne	J.Maldotti
1P	0S	2S	5P	11 MAVOURNEEN	5331	12	O. Dorado	3	56	Landsman-B. Eyes	G.Benvenuti
1S	6S	0S	0P	12 EGOLATRIA	5265	9	D. Magariño	4	54	My Love-Egipcian	G.Alvariza
0S	6S	0S	0S	13 PARANITA	5255	16	G. Pereyra	4	54	Paraná-Calmada	S.García
1P	4P	5P	4P	14 LINYEROTA	5330	13	no correrá	4	54	Britón-Magna	R.M.Rivas
0L	0L	0L	0L	15 FOGOSIDAD	5307	4	J. G. Pina	4	54	Amo-Fonola	H.F.Guida
6L	0L	0S	1L	16 QUIYAPY	5260	5	P. Sierra	4	54	Cullanhal-Quincha	A.A.Brenta

Cand.: ETERNELLE (9) Enem.: Birmah (1) Sport: Vetsera (7)

9ª Carrera Pr. SUPER MAN (1965) — 1400 Mts. A las 16.55

0S	3S	4P	1P	1 REPICADO	5285	9	J. Torres	4	60½	Resuello-Fa'inella	V. Reviviego
5S	1S	4P	2S	2 EL CURACA	5236	2	A. Etchart	7	57½	Birón-Hormiguera	C.Quiroga
2S	1S	1S	1S	3 USIA	5252	5	no correrá	3	57½	J. Honor-Unica	J.F.Penna
4S	5S	1S	1S	4 EQUIS EQUIS	5188	8	C. Sauro	3	57	Vict. Roll-Egina	G.A.Cervi
3S	1S	2S	1S	5 CNEL. WHITE	5156	14	no correrá	4	55½	Fomento-Ann	F.A.Costa
0P	0S	2P	2P	6 EL CHUSCO	5318	15	H. Ciafardini	4	53	Snow Cat-L. Park	C.Sola
1L	6S	4S	4P	7 ARABE	5197	10	no correrá	3	53	Timor-Besarabia	E.Pascual
3S	5S	5S	3S	8 VEINARD	5236	7	O. Cosenza	3	53	Tobago-Chis'leta	J.Etchech'ry
1S	0S	5P	2P	9 TELSTAR	5270	17	no correrá	3	53	At Home-Tallada	L.E.Crosato
5S	4S	1S	1S	10 NONEVERO	5019	6	E. Olguín	3	50½	E. Ready-Nonega	A.F.Aráuz
1L	0S	0S	4S	11 BENEFICIO	5245	16	no correrá	4	50	Magabit-B'queada	A.P.G'netti
4L	4L	1C	1C	12 CENTRAL	5295	4	N. Fernández	4	49½	Citrón-D'blotin	J.C.Do'guez
6P	2S	2S	3P	13 ROCAMORA	5304	11	J. Caro	3	49½	Argur-Revilla	J.A.Maldotti
0S	1S	2P	4S	14 M. HOME	5270	3	X. X.	3	49	At Home-Meluca	C.Bogliasi
1S	2P	5S	2P	15 (GRUNDING	5125	12	F. Rivero	3	48½	Rómulo-P'onogirl	A.A.Jacoby
5P	0S	2L	1M	16 (CAVERNARIO	4959	1	B. Arturo	3	48	Malhechor-Cla	Idem
6S	6S	0S	0S	17 PETROLERO	5206	13	no correrá	3	48	Pergolese-J'geana	O.Sessarego

Cand.: ROCAMORA (13) Enem.: Repicado (1) Sport: Veinard (8)

10ª Carrera Pr. TIERNO (1962) — 1600 Mts. A las 17.45

0S	6S	—	—	1 TONE	5283	9	no correrá	3	56	Landsman-Tona	G.Benvenuti
0S	0S	0S	0S	2 KLIM	5283	8	F. Maldonado	3	56	Beigler Bey-Kistan	E.J.Sauro
4P	3S	0S	6S	3 FILMADOR	5300	12	J. Lococo	3	56	Fomento-Kelga	L.Saccone
5L	0S	0L	0P	4 NECTAR	5308	11	G. Pereyra	3	56	Kipling-Ballverne	R.M'colongo
3P	2L	—	—	5 OMICRON	4865	10	C. Sauro	3	56	At Home-Crucita	P.A.B'mano
2S	2S	5S	0P	6 CUERPAZO	5283	14	J. Camoretti	3	56	Caro-Ileana	S.Lema
3L	0P	0S	—	7 P. CESAREO	4885	2	R. Rutti	3	56	Aleli-Jorgita	A.García
0S	0L	4L	0L	8 TAMBOR	5283	3	R. Alzamora	3	56	T. Chiseller-S'fonista	O.González
—	—	—	—	9 AUXILIO	——	1	F. Fagín	3	56	Don Mac-Falúa	G.Alvariza
0S	0S	—	—	10 PIVOT	5091	6	A. López	3	56	Venusto-Primaveral	M.López
0S	—	—	—	11 AVENTINO	5283	4	H. Raia	3	56	Parfait-Atenta	N.L.Lugrín
3S	5S	0S	0P	12 TURFMAN	5283	7	R. Ciafardini	3	56	The Rabbi-Siembra	J.F.Penna
0P	4S	6S	5P	13 BRIZO	5332	5	R. Nístico	3	56	L'iathan-Blasfemada	M.A.Blanco
0S	4S	0L	0L	14 VATINIUS	5283	13	R. Tavella	3	56	W's Boy-Apolinaria	C.P.Monina

Cand.: CUERPAZO (6) Enem.: Omicrón (5) Sport: Turfman (12)

YUSPE ES CARTA DE EXITO EN EL KEMMIS

En el Kemmis se destaca Yuspe, veloz tordillo del stud Los Cinco que ganó por amplio margen en su única presentación en público.

En contra del favorito se alistarán con muchas probabilidades de éxito Entrelazado, que ganó al estrenarse por cinco cuerpos sobre Le Brun en 47" 3|5 y que en su partida sobre 600 metros de 34" dejó entrever que se halla pronto para lograr un nuevo triunfo; Fandango que también triunfó en su única presentación en público y cuyo training es ahora muy completo y Dóndolo que termina de vencer a Tudor Prince y cuyo entrenamiento sigue siendo excelente.

Lo que Destaca la Información

El mejor candidato
Himera
Doblete probable
Bandou
Cuerpazo
Para la triple
Tudor Prince
Huija
Andinismo
El dato del reloj
Eternelle

Tiene una Fija..

CON ANDINISMO. Leguisamo, como en sus buenos tiempos, impulsará al triunfo al defensor del Yacaré, con el que tiene una fija.

Martino Reaparecerá

El aprendiz J. Martino hará su reaparición en La Plata en la reunión del viernes próximo, donde tratará de reeditar algunas de sus exitosas actuaciones.

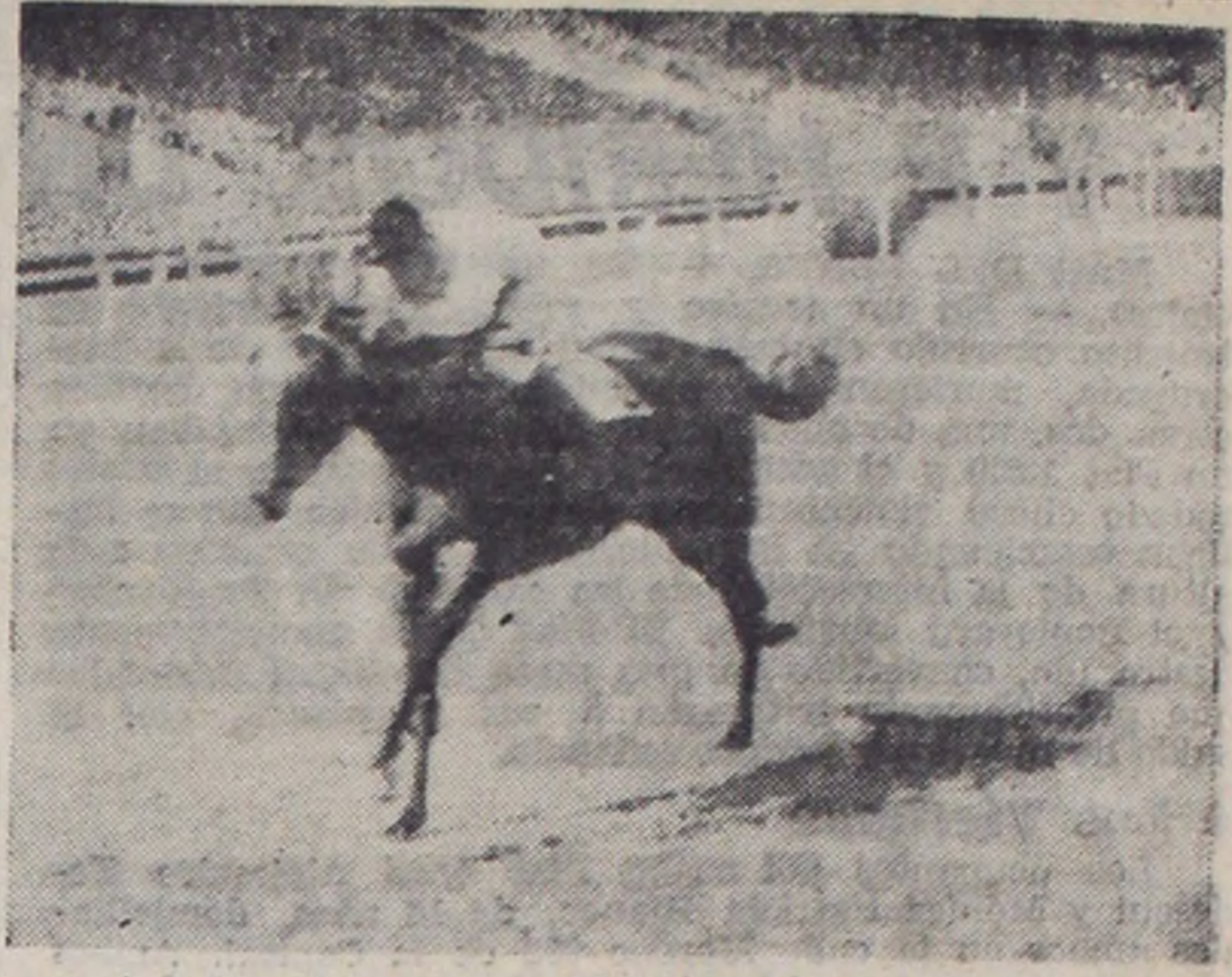

HIMERA, que ganó en forma espectacular al estrenarse, resulta la mejor candidata en el clásico Carlos Casares, a disputarse mañana en el hipódromo de San Isidro.

Fechas y Pistas

2 Exito 56 3 cp
3 Leso 56 3 cp
4 Timok 56 1½ cp
5 Pavi 56 3 cp
6 Frontón 56 1½ cp
7 I.Florido 56 2½ cp
8 Cucurrito 56 v cp
U Santillán 52 v cp

5282

S. Isidro 20-2-66

(Pista normal)
900 — 54"4|5
1 Mamba-Cuá 55
2 Chirlata 55 2½ cp
3 S. Home 55 1½ cp
4 Sunvin 55 cz
5 Morinda 55 hc
6 Rinring 55 2½ cp
7 R.Náutica 55 ¾ cp
U La Panacha 55 5 cp

5283

S. Isidro 20-2-66

1600 — 1'40"
1 Speyside 56
2 Cuerpazo 56 ½ cz
3 Turfman 56 1½ cp
4 R.d.A'gón 53 2 cp
5 Sajón 53½ hc
6 Carate 53 ½ cp
7 Vatinius 56 ½ cp
8 Par 56 pz
9 Tone 54 ½ cp
10 H Lagos 52 1 cp
11 Tambor 56 2 cp
12 Klim 53 1½ cp
13 Malargüe 56 2 cp
14 Aventino 56 cz
U Brandú 56 5 cp

5284

S. Isidro 20-2-66

(Pista normal)
1300 — 1'19"
1 Señal Verde 51
2 D. Electra 54 pz
3 Brixia 53 3 cp
4 W. Ham 53 1½ cp
5 Positana 56 ½ cp
6 Braulia 50 2½ cp
7 Atali 56 ¾ cp
U Tawi 51 3 cp

5285

S. Isidro 20-2-66

(Pista normal)
1600 — 1'37"3|5
1 Blend 57
2 Pretty Boy 57 cz
3 Discurso 55 3 cp
4 Torrens 57 1 cp
5 Carlovingia 54 pz
6 Astorga 54 ¾ cp
7 Repicado 57 2 cp
U Fragmento 54 10 cp

5287

S. I. 20-2-66

(Pista normal)
1000 — 59"3|5
1 F. Divina 56
2 Omisa 56 ½ pz
3 P. de N's 56 1½ cp
4 Fan'tic 56 2½ cp
5 Rian'dad 56 3 cp
6 Cocaleca 56 2½ cp
7 Danesa 56 pz
8 Edurnia 56 2 cp
9 Amita 56 ½ cp
10 Juzgada 56 pz
11 J. Jayne 56 ½ cp
12 A Capella 56 1 cp
U Nabuba 56 4 cp

5291

L. P. 21-2-66

(Pista húmeda)
1200 — 1'14"
1 Chahuazal 56
2 Keen 53 4 cp
3 El Es'cial 56 2 cp
4 Charmeur 53 1 cp
5 Mordaz 56 2 cp
6 M'precio 56 2½ cp
7 Sabará 54 2 cp
8 Cor'lio 53½ ½ cp
9 S. A'ricano 56 2 cp
U Hibiscus 53 v|cp

5293

L. P. 21-2-66

(Pista húmeda)
2100 — 2'16"3|5
1 Jibara 56

2 Rabaniza 51 2 cp
3 D. Negra 52 ½ cp
4 Charter 53 5 cp
5 S. Sola 56 3 cp
6 Brand'ra 52 1½ cp
7 Romaria 53 7 cp
8 Absurdite 53 10 cp
U Lancetada 50 v|cp

5295

L. P. 21-2-66

(Pista húmeda)
1600 — 1'38"4|5
1 Ulogio 58
2 V. Alegre 59 1 cp
3 Concerto 56 7 cp
4 Central 57 2½ cp
5 O'Clock 53½ 12 cp

5298

Palermo 22|2|66

900 — 53"3|5
1 Delator 55
2 Agatón 55½ hc
3 Limbo 55 3 cp
4 Vero 55 2½ cp
5 Cambridge 55 6 cp
6 Say Yes 55 ½ cp
U Quijotesco 55 10 cp

5300

Palermo 22|2|66

(Pista normal)
2500 — 2'37"3|5
1 Fotogénico 56
2 Scorer 56 4 cp
3 Coloreado 56 3 cp
4 Filmador 56 ½ cp
5 Sing Sing 56 2 cp
6 B. Boy 55 ½ cp
7 Camagüey 53 12 cp
U El M'nífico 56 3 cp

5304

Palermo 22|2|66

(Pista normal)
1600 — 1'37"2|5
1 Desierto 56
2 Spaceman 56 ½ cz
3 Lucanor 56 ½ cz
4 Lapso 51 emp.
5 Monticelli 56 2 cp
6 Rocamora 56 5 cp
7 Fellagah 56 10 cp
8 Acestes 54 ½ cp
9 El Vete'no 56 11 cp
Yacán 56 (se quebró)

5307

L. P. 25-2-66

1200 — 1'14"
1 G. Grown 57
2 Nitria 53 1½ cp
3 Sofocada 57 pz
4 N. Clara 57 2 cp
5 Cordiale 57 2½ cp
6 Inula 52 2½ cp
7 Lotimax 55 3 cp
8 Boyera 53 3 cp
9 Fogosidad 53 2 cp
U La Mi'ra 54 ½ cp

5308

L. P. 25-2-66

(Pista normal)
1600 — 1'40"2|5
1 Druso 56
2 P. Face 56 1 cp
3 Nanzú 56 7 cp
4 Fermín 52 2 cp
5 Néctar 53 2 cp
6 D. Mercé 56 4 cp
7 Cornelio 52 2 cp
8 Opus 53 2½ cp
9 Oxitando 56 3 cp
10 Britor 56 4 cp
U Cromo 53 v|cp

5318

Palermo 26|2|66

(Pista normal)
1600 — 1'36"2|5
1 Corintio 56
2 Bohía 56 ¾ cp
3 N. Quick 56 hc
4 V'dante 57 1 cp
5 Tunez 56 2 cp
6 Flaring 56 1½ cp
7 El Chusco 56 1 cp
U K. R. Meco 54 cb

5321

Palermo 26|2|66

(Pista normal)
2500 — 2'36"2|5
1 Producto 55

2 Ateneo 56 2½ cp
3 K. Whitte 56 2½ c
4 Enfilado 56 1 cp
5 M.Rojo 54 3 cp
6 Manzanar 56 1 cp
7 Maléfico 56 2 cp
8 T. de Flor 56 1½ c
9 Morumbi 54 cb
U Alalá 54 1 cp

5326

La Plata 27|2|66

(Pista normal)
1600 — 1'40"
1 Lizzette 56
2 Heristal 56 ¾ cp
3 Sendai 56 6 cp
4 D. Ethel 56 1 cp
5 Guiñapa 56 2½ cp
6 G. Forks 56 1 cp
7 Monería 56 la cz
8 Funita 56 3 cp
U Chillare 56 1½ cp

5330

Palermo 28|2|66

(Pista normal)
1600 - 1'39"
1 Linyerota 54
2 R. Malal 57 6 cp
3 Zancla 57 3 cp
4 L. Midi 56 1 cp
5 Anopsia 56 1½ cp

5331

Palermo 28|2|66

(Pista normal)
1800 - 1'50"3|5
1 Maurvenun 56
2 Trackless 56 ½ cz
3 Corcira 56 1 cp
4 Lustrada 56 3 cp
5 Noncohue 56 2 cp
6 Pñ Petti 56 1½ cp
7 Sequía 56 2 cp
8 Oceanide 56 ½ cp
U. Ciberiana 56 1 cp

5332

Palermo 28|2|66

(Pista normal)
1800 - 1'50"2|5
1 Corto 56
2 Portogallo 56 7 cp
3 Ibicuy 56 1½ cp
4 Coypu 56 2 cp
5 Kommpriz 56 3 cp
6 Apitin 56 1½ cp
7 S. Tower 56 la cz
8 Brizo 56 1 cp
9 Trofeo 56 2 cp
U. Leso 56 1 cp

5335

Palermo 28|2|66

(Pista normal)
2500 - 2'37"2|5
1 Taleo 54
2 Saskatoon 56 3 cp
3 Vencedor 56 3 cp
4 Fondín 54 3 cp
5 Pun'towon 56 4 cp
6 Chongote 56 2 cp
7 Liberal 56 1½ cp
8 R. Salomón 56 4 cp
U. Camino 56 3 cp

5336

Palermo 28|2|66

(Pista normal)
900 - 52"2|5
1 Remo 55
2 V. Marcelo 55 3 cp
3 Empresario 55 hc
4 Agatón 55 2½ cp
5 Estelado 55 2 cp
6 Isidro 55 1 cp
U. Reclamo 55 1½ cp

5337

Palermo 28|2|66

(Pista normal)
1800 - 1'49"4|5
1 H. Cuando 56
2 D. América 56 3 cp
3 S. Chagrin 56 5 cp
4 R. Aragón 56 ¾ cp
5 Sajón 56 4 cp
6 G. Admiral 56 1 cp
7 Polichenelle 56 1 cp
8 Huari 56 6 cp
U. Kilovatio 56 ½ cp

2 Fragmento 52 pz
3 Veinard 52 ½ pz
4 K.R.-Co 57½ ½ pz
5 El Curaca 57 pz
6 N. Quick 56 ½ pz
U Dereojo 55½ 3 cp

5242

La Plata 13|2|66

1400 — 1'27"
1 Barométrica 52
2 L.Pasa'ra 56 6 cp
3 Muki 53 1 cp
4 L. Grisby 53 6 cp
5 Bicky 54 3 cp
6 D. Ethel 56 v mli
7 P. Cook 54 2 cp
8 Jíbara 53 3 cp
9 Hungarita 55 3 cp
10 Monería 56 1½ cp
11 Patilera 56 1½ cp
12 Ateneas 53 4 cp
U Ballenera 56 pz

5245

La Plata 13|2|66

1400 — 1'25"4|5
1 Beneficio 56
2 Patrifar 56 1 cp
3 T. Negro 55 ½ cp
4 Coatai 55 3 cp
5 Admi'trador 57 3 cp
6 Pekinés 56 4 cp
7 Churrón 54 2½ cp
8 Le Chapiro 55 1 cp
9 Retrechero 56 6 cp
U Choui 50½ ¾ cp

5248

S. I. 13-2-66

900 — 52" 3|5
1 Proposal 55

2 Dagré 55 6 cp
3 T. Pince 55 ½ cp
4 Genteel 55 1½ pz
5 Con'tados 55 3 cp
6 Vero 55 1½ cp
7 To Be 55 12 cp

5249

S. Isidro 13|2|66

(Pista normal)
2200 — 2'16"4|5
1 Pigmento 56
2 Bandón 56 1½ cp
3 K. White 58 ½ pz
4 Arcabuz 50 ¾ cp
5 Sindical 56 pz
6 Sinfuego 55 14 cp

5250

S. Isidro 13|2|66

(Pista normal)
1000 — 58"4|5
1 P. Clichy 56
2 Huija 54 1 cp
3 F.Divina 56 1½ cp
4 P.d.N'elles 56 1 cp
5 P.Donna 52 2½ cp
6 Omisa 56 ½ pz
7 H. Azul 56 cz
8 Neatly 54 ½ cz
9 Tarasa 54½ ¼ cp
10 Radical 56 hc
11 Cara'gre 56 ½ cz
12 M.Lengua 56 ½ cp
13 Tindaya 54 ¾ cp
14 G. Bell 53 ½ pz
15 Tucarita 54 1 cp
16 Charity 52 1½ cp
17 Prixy 52 ½ cp
18 Cer'inly 56 1½ cp
U Sif 53 10 cp

5252

S. Isidro 13|2|66

Pista Normal
1000 — 56"4|5
1 Esporazo 62
2 Usía 54½ 2 cp
3 Abandono 54 2 cp
4 Ceibo 53½ pz

5254

S. I. 13-2-66

(Pista normal)
1400 — 1'23" 4|5
1 Salt 56
2 H. Lagos 56 7 cp
3 Tarrito 56 1½ cp
4 Espinoso 56 4 cp
5 M. Trial 56 4 cp
6 Can-do 56 hoc
7 Medellín 56 ½ cp
8 Klim 53 1½ cz
9 Egipcio 56 v|m
10 S. Tower 54½ 2 cp
11 Seguro 56 14 cp
U Néctar 56 ¾

5255

S. Isidro 13|2|66

(Pista normal)
1000 — 59"4|5
1 M. Clara 56
2 Chulmuñi 53 hc
3 Niedlich 57 ¾ cp
4 Tarpécica 57 ½ cz
5 Tamisa 55 1 cp
6 Marg'ne 54 2½ cp
7 Chochi 52 ½ cp
8 Tamizada 57 cz
9 G. Grown 57 ½ cp
10 Paranita 57 1½ cp
U Malchuza 56 1 cp

5256

S. Isidro 13|2|66

(Pista normal)
1400 1'24"2|5
1 Monticelli 56
2 Andinismo 56 3 cp
3 Intruso 56 ½ cp
4 Brizo 53 1½ cp
5 Turfman 56 ½ cp
6 Busca'tos 56 1 cp
7 Amaicó 56 2½ cp
8 SChagrin 56 1½ cp
9 Bombal 55 1½ cp
10 Gilberton 56 2 cp
11 Diávolo 53 1½ cp
12 Parleo 56 4 cp
U Snobismo 54 9 cp

5260

L. P. 18-2-66

(Pista normal)
1400 — 1'28"
1 Londa 57
2 Singa'reña 57 3 cp
3 Rivet 54 ¾ cp
4 Inula 52 4 cp
5 Brame 54 1 cp
6 Quiyapy 54 3 cp
7 B. Street 55 2 cp
U S. Gris 57 8 cp

5265

S. Isidro 19-2-66

1300 — 1'20"
1 Egolatria 57
2 Plena 57 ½ pz
3 Almafria 57 1½ cp
4 M Stuard 57 ½ cp
5 Paramitia 57 4 cp
6 Ruca Malal 57 1 cp
7 B'balina 54 1 cp

8 Lile Midi 57 ½ pz
9 Arisba 57 5 cp
10 Asuma 57 12 cp
U C. Malen 57 vs cp

5267

S. Isidro 19-2-66

(Pista húmeda)
1500 — 1'31"2|5
1 Luette 56
2 Bellyful 56 1½ cp
3 Corcira 56 5 cp
4 Oída 56 cz
5 Oh! Beauty 56 5 cp
6 Sacudida 58 2½ cp
7 Texas 56 ½ cz
8 Litoreña 56 ¾ cp
9 M.P'ncesse 56 10 cp
U P. de Oro 58 8 cp

5268

S. Isidro 19-2-66

(Pista húmeda)
900 — 53"3|5
1 Dóndolo 55
2 T.Prince 55 ¾ cz
3 C'padrón 55 3 cp
4 Carnival 55 ½ cp
5 El E'sario 56 ¾ cp
6 Balido 55 nc
7 Urus 55 ½ pz
8 Dagré 55 pz
9 Ocean 55 5 cp
10 S.Her'oso 55 2 cp
11 C.la Banca 35 v m
12 Prestigio 55 4½ cp
U Rechupete 55 3 cp

5270

S. Isidro 19-2-66

1000 — 58"
1 Telstar 53

(Pista húmeda)
2 Capitalino 56 3 cp
3 LPCa'ral 56 1½ cp
4 Papa'llo 54 1½ cp
5 M'vellous 54 ½ cp
6 D.Dance 54 ¾ cp
7 Bachi 56 cz
8 Salt 56 2½ cp
9 U.Pirata 56 1½ cp
10 M.Home 56 ½ cz
11 L.Blanco 56 1 cp
U Zanni 53 10 cp

5272

S. Isidro 19-2-66

2000 — 2'4"2|5
1 La Escandalosa 56
2 Vetserá 56 5 cp
3 Laksmi 56 6 cp
4 Savoya 56 ½ pz
5 L.Japonesa 52 ¾ cp
6 S. Smille 56 8 cp
7 G. Maman 56 2 cp
U Dundée 56 3 cp

5274

La P'ta 20-2-66

1800 — 1'55"
1 Purina 55
2 Abn'ción 56 1½ cp
3 Chanal 53 1½ cp
4 Lunática 56 1½ cp
5 Hiscal 56 3 cp
6 Pletórica 53 hc
7 Cigogne 53 7 cp
8 India Dócil 56 cz
U N. Mala 53 ½ cp

5276

La P'ta 20-2-66

2300 — 2'28"2|5
1 Spireel 58

ALGO DISTINTO EN FLORES REFRIGERACION
Gran Hotel PORTELA
Apartamentos con baño privado, teléfono, calefacción, música ambiental
PORTELA 45, altura RIVADAVIA 7700 - T. E. 612-5150 - 5507

TRAGICO ACCIDENTE EN MAR DEL PLATA: 2 MUERTOS Y 2 HERIDOS, UNO DE ELLOS EMPLEADO DEL FESTIVAL

MAR DEL PLATA, 4 (De nuestros enviados especiales). — En un trágico y espectacular accidente de tránsito ocurrido en esta ciudad hoy a las 4 de la madrugada, murieron dos personas, y sufrieron heridas otras dos, una de ellas grave. Las víctimas viajaban en un Fiat 1.500 y el accidente se produjo cuando el citado rodado chocó violentamente con un camión que se hallaba estacionado en las afueras del radio céntrico a la altura de la intersección de las calles 11 de Septiembre y el Boulevard Marítimo. El Fiat quedó completamente destrozado, convertido en una masa de chapas retorcidas que prácticamente trituraron a sus ocupantes, con el saldo de muertos y heridos señalado.

• Las Víctimas

Los ocupantes del coche Fiat eran Alejandro Tedeschi y Mónica Patricia Bianco, de 16 años, domiciliados ambos en la calle Moreno 633 de la Capital. Ambos resultaron muertos. Además ocupaban también el rodado Ricardo Juan Barleta, argentino, de 23 años, domiciliado en la calle Julián Alvarez 2561, también de la Capital Federal, quien se encuentra en grave estado a consecuencia de las heridas recibidas, internado en el Hospital Regional de esta ciudad y Silvia Ruth Eichelbaum, la que resultó con heridas leves.

Barleta, al parecer, iba al volante del vehículo accidentado. Silvia Ruth Eichelbaum es hija de un prestigioso colega que hace crítica de cine y teatro.

• El Accidente

A la hora indicada, y según las primeras informaciones recibidas sobre este impresionante suceso, el coche Fiat se aproximaba a la intersección señalada. Por causas que aún no se han podido determinar, el conductor del vehículo no advirtió la presencia en dicho lugar de un camión allí estacionado.

El camión, chapa 241.765, pertenece a la estancia Ladelia, y en su interior se hallaba durmiendo el propietario del nombrado establecimiento de campo, señor Ramón Salvador Ladelia.

• El Choque

El Fiat prosiguió su marcha y fue a topar con el citado camión. El impacto fue terrible y como consecuencia el vehículo quedó totalmente destruido.

De inmediato, vecinos del lugar y turistas que se encontraban en las proximidades acudieron en auxilio de los accidentados, como así también el ocupante del camión.

En el interior del coche, podía verse una escena impresionante. Al acordeonarse y retorcerse sus chapas por obra de la violencia del choque, los ocupantes habían quedado aprisionados en esa trampa mortal, como dentro de una trituradora.

El Fiat era un guiñapo informe; a tal punto, que al momento de escribir estas líneas no ha podido establecerse su número de chapa. Del interior del vehículo, salpicado de sangre, partían lastimeros quejidos provenientes de Barleta y la nombrada Silvia Ruth Eichelbaum. Los otros dos ocupantes, Alejandro Tedeschi y Mónica Patricia Bianco, ésta última una joven de 16 años, habían hallado horrible muerte en el acto.

Poco después se hicieron presentes en el lugar dos ambulancias del hospital Regional de esta ciudad en las que se trasladó con toda urgencia a los heridos Ricardo Juan Barleta y la señora Silvia Ruth Eichelbaum, y la cual se comprobó poco después que había resultado milagrosamente con heridas leves, no así Barleta, que como decimos quedó internado en grave estado, desesperando los médicos de salvar su vida.

En cuanto a Ricardo Juan Barleta, que al cierre de esta edición era sometido a una operación de urgencia, pudo establecerse que se desempeña en la secretaría del VIII Festival Internacional de Cine que se realiza actualmente en esta ciudad.

DENTRO DE UNA TONICA SERIA

LAS AUTORIDADES DEL VIII FESTIVAL QUIEREN HACER DE EL UN CERTAMEN DE PELICULAS Y DE INTERCAMBIO INTELECTUAL

MAR DEL PLATA, 4 (De nuestros enviados especiales). — "Este es un festival de películas y de intercambio cultural", manifestó el presidente del festival de Mar del Plata, Enzo Ardigó, con lo que definió cuál es la verdadera tónica de este certamen que ha ganado fama en el mundo por la seriedad de su organización y por la preponderancia que en el se acuerda a la parte fundamental del cine, contra todo el aparato publicitario desplegado en otros festivales.

Aquí nada de bajar en helicóptero sobre la plaza y desfilar en forma estrafalaria. Esta clase de trucos publicitarios no han tenido eco desde el principio, pues no fueron alentados por ninguna de las diferentes autoridades responsables de sendos festivales.

Para quienes este festival es un verdadero regalo es para los amantes de la expresión artística denominada cine. Son ellos quienes andan detrás de las vedettes, que no son en este caso las "sexys", sino los hombres barbados o con el pelo al rape. Con esto, nuestro público ha ganado en el mundo fama de entendido y exigente. No hay que olvidar, asimismo, que es en la Argentina en donde se dió el espaldarazo a un cineasta de la talla de Bergman.

• Atuendos Raros

En una confitería de la rambla se encuentra el sereno Jorn Donner, quien es asediado por los cineclubistas de atuendo estrafalario aun entre los fantasiosos atuendos que se lucen en Mar del Plata. Muchos jóvenes de piernas escuálidas y pechos hundidos, tocados de boina, con una pipa en la boca y profusas pilosidades se acercan al realizador sueco para interpelarlo en un mal inglés o un peor francés.

Otros que son afanosamente buscados por los asiduos concurrentes a los cines de arte, son Antonio Pietrangeli, el director italiano de notable calidad, una de cuyas películas fué rebautizada por los empresarios con un título desconocido en nuestra lengua y que rememora extrañas asociaciones. Otro es el español Manuel Summers, representante de la última generación del cine español.

• Nueva Promoción

Los norteamericanos tienen la costumbre de enviar al festival a las figuras que están promocionando; tal política fué seguida también por Europa en otros festivales. En Mar del Plata tuvimos oportunidad de ver a las entonces estrellitas Ana Karina, Marie José Nat, etc.

Este año han enviado a Stephanie Hill, de cuyas dotes físicas ya anticipamos ayer alguna muestra y a la que se anuncia como la próxima compañera del James Bond norteamericano, el agente secreto Flint, encarnado por James Coburn.

Esta actriz norteamericana, de tez muy blanca a la que el sol marplatense no se ha animado a retocar, no obstante la insistencia de la nueva estrella hollywoodense, declara con un tono muy suave, que fué descubierta por un productor cinematográfico que la vió actuando en una pieza musical trasmitida por televisión.

Así fué como comenzó su carrera cinematográfica, sin dejar por ello de actuar en televisión. Sus afirmaciones recuerdan las de las actrices teatrales que ingresaban al cine, cuando no existía la TV. En aquel entonces se prefería el teatro al cine porque era un trabajo más interesante y artístico. Hoy ella prefiere el cine a la televisión, porque en el cine se trabaja mucho menos.

Agregó que en cuanto retorne a los Estados Unidos, deberá intervenir en la filmación de una película con James Coburn, que se rodará dentro de un par de meses y que luego intervendrá en uno de los principales papeles de la "remake" de "De aquí a la eternidad".

Pero lo más interesante que dijo y que permite entrever que además de hermosas piernas tiene inquietudes espirituales se refiere a su interés por intervenir en obras con las cuales pueda compenetrarse y en las que cree de verdad.

• Sustitución

Es interesante consignar la novedad que se ha planteado en el Gran Jurado que otorgará los premios a las películas intervinientes en el certamen. Se ha producido la baja del conocido director y actor Lautaro Murúa, quien ha renunciado por razones éticas, ya que no puede dar su opinión en un certamen en el cual interviene un film en el que ha actuado como intérprete. Este es "El ojo de la cerradura", de Leopoldo Torre Nilsson, film argentino invitado.

En lugar del celebrado artista chileno, se ha nombrado al actor argentino Duilio Marzio, actual presidente de la Asociación de Actores, quien representará a la citada entidad en el Gran Jurado.

• Las Exhibiciones

En el día de ayer, las actividades fueron las siguientes: Se exhibió a las 10 de la mañana la producción brasileña, "Vidas Secas". Luego a las 11, la delegación húngara ofreció una conferencia de prensa. A las 18 horas se ofreció "El hombre no es un pájaro", película yugoslava, y a las 22.30, la producción sueca "Gunilla".

Al finalizar esta exhibición, los concurrentes fueron a la fiesta inaugural que se celebró en el hotel Provincial. En la misma, hizo uso de la palabra el presidente del festival de este año, Enzo Ardigó, quien declaró inaugurado el certamen.

LA SIBERIA EN MAR DEL PLATA

MAR DEL PLATA, 4 (De nuestros enviados especiales). — La fiesta de apertura del VIII Festival, realizada en el Provincial, resultó fría. No hubo baile, en solidaridad con los afectados por las inundaciones, y por lo tanto, se careció de animación. Se pudo entonces prestar atención a la comida, que no resultó nada especial y se comprobó con estupefacción que la hospitalidad hacia los huéspedes rusos, por ejemplo, dejaba mucho que desear. Se los relegó a una siberia restaurantil y se los despachó con un desgano que sería interesante analizar.

NUEVA ESTRELLA. Stephanie Hill, la nueva estrella del cine norteamericano que nos visita, luce su atrayente silueta y demuestra además, en el reportaje, que tiene otros encantos personales.

SENSACION. La estrella del Festival es Cristina Schollin. Aquí, Donner, le hace compañía.

DESCANSO. Kitty de Hoyos, actriz mexicana, se toma un breve descanso antes de la fiesta.

MURIO EL ACTOR WILLIAM FRAWLEY

HOLLYWOOD, 4 (Reuter). — El veterano actor William Frawley, astro de "Yo amo a Lucy" y "Mis tres hijos", conocidas series de televisión, se desmayó anoche en una calle de Hollywood, expirando poco después. Tenía 73 años.

En "Lucy", Frawley desempeñaba el papel de Fred, vecino de Lucy, y en "Mis tres hijos" con Fred McMurray, era el abuelo.

Al enterarse de la muerte de Frawley, Lucille Ball dijo que perdía a "un grande y querido amigo de muchos años".

• TAMBIEN LA MADRE DE MICKEY ROONEY

HOLLYWOOD, 4 (Reuter). — Nell Pankey, madre del actor Mickey Rooney, murió hoy en su casa de Hollywood debido a un ataque cardíaco.

¡PRESENCIARLA ES ADQUIRIRLA!
ES SUPERIOR!...
SUPER CHALET
TARZAN 66
$3.980 POR MES
- POMPEYA: Av. SAENZ 1102 - Cap.
- CONSTITUCION: BRASIL 790 - Cap.
- CHACARITA: FEDERICO LACROZE 3974
- AVELLANEDA: Av. MITRE 338
- MORON: RIVADAVIA 18127 (F. Estación)
- SAN FERNANDO: CONSTITUCION 480
- LINIERS: CARHUE 54 (a 1/2 C. Estación)
- BOULOGNE: Av. ROLON 2600 (F. Estación)
- LA PLATA: Calle 49 N° 679
- ROSARIO: Calle SAN MARTIN 1371
- VICENTE LOPEZ Av. MAIPU 25 (Pte. Saavedra)
Fca. Exposición y Ventas: TELLIER 2149 Capital
HORARIO LUNES a SABADO de 9 a 20 HORAS. DOMINGOS CERRADO